[Año] NOVENO — Núm. 2.916 — Dirección, Redacción y Administración: AVENIDA DE MAYO 769 — (Porte pago) — Buenos Aires, jueves 10 de abril de 1924

[Las] cartas destinadas a la Redacción deben ser dirigidas al director

[El] diario no puede responsabilizarse por los [ma]nuscritos que se le envíen, ruega a los [au]tores guarden copia de ellos.

[Dirección] Telegráfica: EPOCA, Buenos Aires.

[Teléfonos]: U. T. Administración 7370, Avenida; Administrador, 7372 id.; Director, 7275 id.; [Re]dacción, 7272 id.; Publicidad, 7371 id.; [Ex]pedición, 7374 id.; con 20 aparatos in[ter]nos.
[Coope]rativa: 3927, Central.

La Epoca

PRECIOS DE SUBSCRIPCION

CAPITAL
$ m/n. Por mes 2.50. $ m/n. Trimestre 7.50. $ m/n. Semestre 15. $ m/n. Año 28

INTERIOR
$ m/n. Trimestre 7.50. $ m/n. Semestre 15. $ m/n. Año 28

EXTERIOR
$ oro Por mes 2.50. $ oro Trimestre 7.50. $ oro Semestre 15. $ oro Año 28

Número del día, 0.10. — Número atrasado (dentro de los 30 días), 0.20. Pasado el mes $ 0.50 el ejemplar.

Servicio telegráfico especial para LA EPOCA de la United Press y de nuestros corresponsales

Alianza entre Rumania y Japón

[Alia]nza rumano-japonesa

[LO]NDRES, abril 10. (U. Press). [El] corresponsal del "Daily News" [en Cz]ernowitz informa que Rumania [y el] Japón firmaron un tratado de [alian]za para el caso de una guerra [con] Rusia.

[El] informe de los peritos

[NU]EVA YORK, abril 10 (United [Press]). — El "New York Times" y [el] "Herald and Tribune" comentan [el] informe Dawes tributándole ala[ban]zas y declaran que puede consi[derár]sele como más que favorable [a] Alemania.

[El] "New York World" se mani[fiesta] pesimista y dice que el infor[me] está "destinado a satisfacer las [susce]ptibilidades francesas, descono[cien]do o ignorando a los británicos [y a]lemanes".

[Si]n embargo, conviene en que "si [en] un futuro cercano debe de haber [un] arreglo, éste deberá hacerse [por] medio del informe de los ex[per]tos".

[El] "New York American" se abs[tie]ne de hacer comentarios, fuera de [de]cir brevemente que los Estados [Un]idos no tienen nada que ver en la [cues]tión.

[LO]NDRES, abril 10 (U. Press) — [La] prensa y el público en general [han] recibido el informe Dawes como [un] enorme y nuevo esfuerzo para [lleg]ar al entendimiento europeo, con[side]rando que los pasos preliminares [que] se necesita dar pueden esperarse [den]tro de 30 o 60 días, gestio[nes] que de tener éxito culminarán [en u]na conferencia a efectuarse en[tre] Macdonald y Poincaré o los su[ceso]res de éste, en la cual los dos [pri]meros ministros, cara a cara, es[tudi]arán y machacarán sobre un [plan] para llegar a una forma [dura]dera de cooperación europea. [El] señor Duck dijo: "No puedo, [desde] luego, explicar los detalles de[l] asunto ni informar tampoco de [lo que] discutiremos con el gobierno [francés]".

[illegible] abril 10. (Especial) — [illegible]

[La "Deuts]che Allgemeine Zeitung" [dice] que las sumas en el conteni[do se] aproximan a las que se de[ter]minaron en la conferencia de [Lon]dres, las cuales se habían consi[dera]do inaceptables hasta ahora. [T]ambién sugiere que son excesivas [las] demandas en lo que afecta a la [sob]eranía alemana.

Por su parte, el "Vorwaerts", ór[ga]no oficial del partido Socialista, [de]clara que ninguna persona razo[nab]le dejará de aprobar los princi[pios] en que descansan los informes [per]iciales.

[Se] considera que el hecho de que [se] dejen sin efecto las medidas de [ca]rácter punitivo importa un gran [pa]so adelante.

WASHINGTON, abril 10 (Espe[cial]) — Mr. Julius Barnes, presiden[te] de la Cámara de Comercio de los [E]stados Unidos, al declarar que [a]prueba el informe del comité del [gen]eral Dawes, manifiesta lo si[gu]iente:

"Su primera lectura da la sensa[ción] de que se han hecho un estu[dio] completo y todos los esfuerzos [pos]ibles por asegurar una resolución [q]ue permita volver a la normalidad [sin] destruir el poder de la moneda [al]emana.

Sin duda alguna, el complicado [in]forme de los peritos estimulará las [dis]cusiones, desde los diversos pun[tos] de vista; pero es de esperar que [ent]re en vigor lo más pronto po[si]ble".

WASHINGTON, abril 10 (Espe[cial]) — Mr. Fish, el autor del pro[yec]to de socorros a Alemania, refi[rién]dose al hecho de que el infor[me] de Mr. Dawes no fija el total [de] las reparaciones, calificó dicho [in]forme de proyecto descabellado, [p]oco sólido e impracticable.

"Otra objeción — agregó — que [se] le puede hacer, es la de que no [pr]evé un empréstito flotante para [su]ministrar alimentos a los niños [al]emanes que padecen hambre y, por [lo] tanto, es absolutamente esencial [que] el Senado apresure el proyecto [de] socorros, que se remitirá la se[ma]na entrante".

[E]l papa no salió del Vaticano

ROMA, abril 10. (Especial). — ["La] Tribuna", al comentar las infor[ma]ciones que se publican acerca de [la su]puesta visita del papa al edifi[cio] de los Caballeros de Colón, dice [que] desde el punto de vista político [esa] visita no habría sido tan impor[tante], por cuanto el edificio es en [rea]lidad propiedad de la Santa Sede, [y a]grega que probablemente el pon[tífi]ce cambió de idea para impedir [que] la prensa interpretara mal su [acti]tud.

["I]l Giornale d'Italia" pregunta si [el] papa ha estado dentro o fuera de [la c]iudad leonina", agregando que [cual]quiera de ambas interpretaciones [hu]biera sido correcta, puesto que los [Cab]alleros de Colón compraron la [pr]opiedad en nombre de la Santa [Sede].

[La] población de Omsk, fenece de hambre

[B]ERLIN, abril 10. (United Press). [El] corresponsal del "Tageblatt en [Mos]cú, anuncia que por despachos [pro]cedentes de Omsk se sabe que pre[val]ecen allí muy serias condiciones [a ca]usa del hambre.

[Se] dice que en la región están pe[reci]endo de hambre no menos de [...]000 personas.

Se agrava el estado de Hugo Stinnes

LONDRES, 10 (U. Press). — La Exchange Telegraph recibió un despacho de Berlín anunciando que en el estado de salud de Hugo Stinnes habían surgido complicaciones. El enfermo, agrega la información sufre ahora de pulmonía doble.

URUGUAY

Lance de honor. — La huelga de estudiantes en la Facultad de Derecho. — Retiro de un diplomático. —Reparto de tierra. — Distinción a un catedrático.—

MONTEVIDEO, abril 10. — Tramítase un lance de honor entre José Veracierto y el general Da Costa, siendo éste el ofendido.

El tribunal de honor reúnese hoy para designar árbitro.

—Continúa la huelga en la Facultad de Derecho.

—El ministro de Cuba, señor Solano, recibió orden del gobierno de su país para retirarse del Uruguay, de acuerdo con los deseos de nuestro gobierno, por haber dejado de ser persona grata.

—La policía de ésta vigila al falso sacerdote que llegara de ésa.

—El Banco Hipotecario del Uruguay tomó posesión de la colonia rusa de San Javier, iniciando de inmediato el reparto de tierras, de acuerdo con los miembros de cada familia.

—El doctor Carlos M. Prando, catedrático de sociología en la Facultad de Derecho y elemento del mayor relieve, acaba de ser objeto de una honrosa distinción por parte del rector de la Universidad Argentina.

Ella consiste en la invitación para que inaugure con una disertación, el ciclo de seis conferencia sobre cuestiones jurídicas, que en breve realizará la Universidad de ésa y cuyo desarrollo se confiará a los más destacados catedráticos de las materias respectivas.

Los reyes de Rumania en París

PARIS, abril 10 (U. Press). — El rey Fernando de Rumania y la reina María llegaron esta mañana, a las 11.5, a la estación del Bois de Boulogne, que se hallaba profusamente embanderada.

El presidente de la República, señor Millerand, el señor Poincaré y todos los miembros del gabinete y altos funcionarios civiles y militares saludaron a los viajeros.

PARIS, abril 10 (U. Press). — Algunos diarios de ésta dicen que la visita de los soberanos rumanos puede ser el preludio de una alianza.

El coresponsal de "Le Matin" en Estrasburgo entrevistóse con el ministro rumano de Relaciones Exteriores, señor Duca, quien le dijo:

"La visita es una demostración de la solidaridad existente entre ambos países, cuyas ansias y aspiraciones idénticas tienden a un acercamiento; su política se halla inspirada por los mismos principios y Rumania se siente sumamente feliz al ver lo estrecho de sus lazos con la Francia, que cada vez se unen más".

Disposición del gobierno español

MADRID, abril 10. (United Press) Se ha dispuesto que los funcionarios públicos que fueron nombrados gobernadores civiles puedan percibir sueldos, además de tener derecho a la representación.

El torpedero "No. 1"

EL FERROL, abril 10. (United Press).— Mientras se realizaban maniobras navales, un torpedo alcanzó al torpedero "No. 1", causándole grandes averías.

Exito de una obra de Unamuno

MADRID, abril 10. (United Press) La representación de la obra de Unamuno "Fedra" fué recibida en medio de grandes ovaciones.

La empresa teatral telegrafió a don Miguel comunicándole el éxito obtenido y felicitándole al propio tiempo.

Un cuadro de Rubens

LILLE, abril 10. (United Press). En un negocio de venta de objetos de segunda mano ha sido comprada una tela que se supone sea la famosa de Rubens, titulada "La Venus del velo descubierto por el fauno".

Los expertos en pintura creen que se trata de una obra genuina.

El general Dawes irá a Bruselas

PARIS, abril 10. (Especial).— El general Dawes tiene el propósito de salir hoy para Bruselas, y dentro de breves días trasladarse a Italia en unión de Mr. Robinson, para embarcarse de regreso a su país a bordo del "Leviathan" el día 22 del corriente.

Viaje de un banquero

GENOVA, abril 10. (United Press) A bordo del "Ducca degli Abruzzi" se embarcó rumbo a Buenos Aires el doctor Scarani, director de la Banca Francesa e Italiana por la América del Sud.

Las aclaraciones de "La Gaceta de Madrid"

MADRID, abril 10. (United Press) Ha causado buen efecto en los círculos financieros de esta capital, las aclaraciones hechas por "La Gaceta" sobre las adquisiciones de monedas extranjeras.

La conferencia anglo-rusa

LONDRES, abril 10. (U. Press). — Se espera que la sesión plenaria de la conferencia anglo-rusa comenzará el lunes. Mientras tanto, Rakowsky y sus colegas presentarán sus saludos oficiales al Ministerio de Relaciones Exteriores y conferenciarán con los funcionarios británicos y con algunos hombres de negocios.

La sesión de apertura será presidida por el primer ministro, señor Macdonald y se efectuará en los salones del Foreign Office.

La muerte de un filántropo gallego

VIGO, abril 10. (United Press).— Ha sido muy lamentado el fallecimiento del filántropo gallego Seoane, ocurrido en Buenos Aires, quien hizo en vida cuantiosos donativos. En la villa de Gangas se le levantará un monumento.

Donativo del presidente Ebert

BERLIN, abril 10. (United Press). El presidente Ebert donó al Club Deportivo de Berlín un premio para ser disputado en el mes de julio durante los torneos internacionales del mismo.

Los problemas obreros en Inglaterra

LONDRES, abril 10. (United Press).— El comité ejecutivo de los mineros, en representación de 800 mil operarios, celebró una reunión con el objeto de recibir la votación de toda Inglaterra sobre la aceptación o rechazo de la reciente oferta hecha por los patrones sobre los salarios.

La partida del "Western World"

A la hora 15, soltó amarras en nuestro puerto, el paquete norteamericano "Western World", con destino a Nueva York y escalas.

Desde muy temprano, se fué congregando en la Dársena una gran cantidad de personas, entre las cuales había muchas conocidas en nuestra sociedad.

El pasaje de cámara de este barco es numerosísimo, encontrándose entre él muchas personas conocidas en nuestro ambiente diplomático y social y también algunos industriales y comerciantes.

Entre los pasajeros conocidos, encontramos al ministro del Brasil ante el gobierno de los Estados Unidos, señor Augusto de Alencar y señora; secretario de la embajada de Holanda ante el mismo gobierno, señor Alejandro London y señora; cónsul argentino en Seattle, señor Miguel A. Molina y señora y otros que no recordamos.

Son también pasajeros del referido barco Guillermo Witner, H. Gartland y Alfred Reich, que han tenido destacada actuación en los acontecimientos pugilísticos de estos últimos días.

Gracias a la gentileza de un pasajero que se prestó a hacernos de intérprete, cambiamos algunas palabras con los referidos pugilistas.

Mr. Gartland se dirige a Nueva York, con el fin de solucionar todos los asuntos referentes a una probable jira del boxeador Firpo por Norte América; y Alfred Reich lleva el propósito de retirarse de la vida de boxeador concretándose solamente a "sparring-partner".

Banquete en honor de varios automovilistas

Esta noche será servido en el París Hotel el banquete que la casa The Studebaker Corporation of América ofrece en honor de los conocidos volantes argentinos Mariano de la Fuente, París Giannini, doctor Horacio Ferreira y doctor Fernando Nery. Se festeja así el resultado obtenido en la reciente carrera automovilística en que triunfara en forma tan brillante el primero de los nombrados, manejando un coche de esa marca.

Al banquete concurrirán todos los agentes del interior del país, así como las personas ligadas al automovilismo y amigos de los obsequiados, lo que promete darle los contornos de una excepcional demostración de simpatía y de camaradería a la vez.

Tren de peregrinación a Luján

La empresa del F. C. Oeste ha resuelto hacer correr un tren especial de peregrinos a Luján (Estación Basílica) el domingo próximo [illegible] 16.25 horas, sin parada, tanto a la ida como al regreso, en ninguna estación intermedia. Se expiden boletos de ida y vuelta a la tarifa reducida de $ 2 para adultos y $ 1 para niños menores de 12 años.

2.ª EDICION

Venta de títulos del Crédito Argentino de 1923

El Departamento de Hacienda vendió a la Caja de Jubilaciones y Pensiones de Empleados y Obreros Ferroviarios 1.000.000 de pesos en títulos del Crédito Argentino Interno de 1923 (ley No. 11260), al tipo corriente.

—La administración de los FF. CC. del Estado recibió hoy de la Tesorería General de la Nación 35.000 pesos, en títulos del mismo crédito.

—El Ministerio de Hacienda vendió además, otro millón de pesos en títulos del Crédito Argentino Interno de 1923 al Banco Municipal de Préstamos.

Lotería de Beneficencia Nacional

LIQUIDACION DE LOS BENEFICIOS OBTENIDOS DURANTE EL MES DE MARZO

La administración de la Lotería de Beneficencia Nacional elevó al Departamento de Relaciones Exteriores y Culto una nota dando a conocer la forma en que se efectuó la liquidación de los beneficios obtenidos por la misma, durante el mes de marzo de 1924.

De acuerdo con la nota en cuestión, las entradas ascendieron a pesos 3.597.173.50 moneda nacional, distribuidos de la siguiente manera:

Emisiones sorteadas: No. 1481 (series A y B), $ 840.000; No. 1482 (series A y B), $ 840.000; No. 1483 (series A y B), $ 840.000; No. 1484 (series A y B), $ 840.000; premios prescriptos en el mes, $ 69.173.50 e impuesto (ley No. 6026), 168.000 pesos.

A estar a los mismos informes, las salidas por diversos conceptos ascendieron a 2.668.716.46 pesos moneda nacional.

En consecuencia, las ganancias líquidas obtenidas por la Lotería de Beneficencia Nacional durante el transcurso del mes de marzo último alcanzaron a $ 928.457.04 moneda nacional.

FERROCARRILES

LINEAS FERREAS NACIONALES

De acuerdo con lo que dispone un decreto dictado por el Poder Ejecutivo y a cuenta de 4.000.000 de pesos, a la administración de [illegible] 500.000 pesos moneda nacional.

Con estos fondos, el referido Ministerio deberá cubrir los gastos que demandan la explotación y construcción de las líneas férreas nacionales.

Información local de última hora

EL SEGUNDO CONCURSO DE TRIGOS

[illegible] Con el propósito de contribuir al éxito de las gestiones de fomento agrícola-ganaderas que se inicien, sean ellas exposiciones, concursos u otras manifestaciones, satisfaciendo el pedido de la comisión organizadora del segundo concurso de trigos que se realizará en San Luis, la Sociedad Rural ha resuelto acordar como premio una medalla al expositor de trigo que resulte campeón en dicho concurso.

Adhesión de la Sociedad Rural a la Caja Nacional de Jubilaciones ley núm. 11.289

En la reunión ordinaria de la comisión directiva de la Sociedad Rural Argentina celebrada en el día de ayer, se han tomado en consideración los distintos asuntos en carpeta, mereciendo especial atención la cuestión de la Caja Nacional de Jubilaciones y Pensiones, que ha quedado constituida por la ley 11.289 y en funciones según el decreto del P. E. del 28 de marzo ppdo.

La comisión directiva de la Sociedad Rural Argentina, concordante con lo que establece el artículo 4o. del citado decreto y con lo que disponen sus propios estatutos, resolvió por unanimidad en su sesión de ayer incorporarse a la caja correspondiente a establecimientos mercantiles, habiendo al efecto dirigido al señor presidente doctor Gallegos Moyano, la nota acordada y la ficha respectiva, con los datos que se solicitan, número de empleados que ocupa, etc.

SUELDOS DE LOS PENSIONISTAS MILITARES

La Intendencia de Guerra percibió del Ministerio de Hacienda la suma de $ 409.703 moneda nacional, a cuenta del total de las planillas de haberes de los pensionistas militares, por el mes de marzo último.

Traslado de las dependencias de la Cruz Roja Argentina

Han trasladado sus dependencias al nuevo local Paraná 1227, U. Telefónica 1598, Plaza, el Comité Central de Damas y Hogar de Enfermeras de la Cruz Roja Argentina.

Ello permitirá atender con más eficacia las múltiples obligaciones que le imponen su humanitaria misión, ya que el creciente desarrollo de sus actividades habían hecho inadecuado para los fines propuestos el antiguo local que ocupaban.

Suboficiales de la armada destacados en el extranjero

Por vez primera en el actual ejercicio, se reunieron esta mañana en el despacho del ministro de Marina, los miembros de la junta consultiva de la armada, que integran los directores de las reparticiones navales.

En esta reunión fueron considerados distintos asuntos de importancia pertenecientes a dicha cartera.

Entre las cuestiones tratadas, figura un proyecto de aumento de los sueldos de los suboficiales destacados en el exterior, atendiendo a las diferencias de cambio, las cuales, a lo que parece, los reduce a vivir en la estrechez y casi en la penuria.

Tomóse también en consideración el asunto de la unificación del formato de los impresos ministeriales, que constituye una necesidad sentida especialmente en los archivos del Ministerio.

El título de Campeón Sudamericano

La Federación Chilena lo pide para Romero

La Oficina Permanente de la Confederación Sudamericana de Box ha recibido una nota de la Federación Chilena del mismo deporte, solicitando se normalice la situación por que pasa la posesión del título de campeón sudamericano d etodos los pesos.

Dice la Federación Chilena que, habiendo vencido el plazo que el reglamento marca para los desafíos por los títulos de campeones y no habiendo contestado Luis Angel Firpo al que le hiciera, en su oportunidad, el campeón chileno Quintín Romero Rojas, debe otorgarse a éste el título de campeón sudamericano de todos los pesos.

La oficina de la Confederación pasó la nota a la Federación Argentina de Box para que ésta proceda como corresponde.

Dentro de pocos días, la Federación dará trámite al pedido.

La navegación en el río Barmejo

Proyecto de convenio con Bolivia

El ministro de Relaciones Exteriores ha pasado en la fecha una nota a su colega de Obras Públicas, adjuntándole un proyecto elaborado por el ministro argentino en Bolivia, por el cual se crea un convenio con el citado país para la navegación en el río Bermejo.

El titular de la cartera de Obras Públicas está actualmente ocupado en el estudio del referido convenio para lo cual ha dado la correspondiente vista a la Dirección General de Navegación y Puertos.

Diferencias de haberes del magisterio nacional

El Consejo Nacional de Educación recibió del Ministerio de Hacienda la suma de 1.938.111 pesos moneda nacional, destinada a la liquidación de las diferencias de haberes del personal que presta servicios en las escuelas nacionales que funcionan en la Capital Federal, provincias y territorios nacionales por los meses de septiembre, octubre, noviembre y diciembre últimos.

Los bretes en la ribera no están gravados con impuesto de patente

Con motivo de una consulta formulada por la receptoría de La Paz (Entre Ríos) sobre si correspondía aplicar patente a los bretes en la ribera, el Ministerio de Hacienda hizo saber a aquella receptoría que los bretes en cuestión no están gravados con impuesto de patente.

Subvención escolar a Mendoza

EL CONSEJO NACIONAL RECIBE 182.000 PESOS

El Ministerio de Hacienda, por intermedio de la Tesorería General, entregó hoy al Consejo Nacional de Educación, $ 182.000 m/n. Esta suma deberá ser girada al Consejo General de Educación de Mendoza, en concepto de subvención nacional a la instrucción primaria de a mencionada provincia, por el año 1922.

CUOTAS DE LA TASA MILITAR ATRASADAS

SU PAGO POR LOS EMPLEADOS NACIONALES

Dado el gran número de emplea[dos] [illegible] darios, para que no tropiecen más tarde con dificultades, que, de acuerdo con el decreto de fecha 10 de marzo último, deben empezar este mes a regularizar su situación, mediante el pago parcial de las cuotas y multas adeudadas.

Como ya se dijo, abonarán mensualmente un importe no menor del que resulte de la aplicación de los porcientes sobre sus haberes, establecidos en el artículo 2o. de la ley 9511, a saber:

De 101 a 150 pesos, hasta el 5 o/o del importe mensual; de 151 a 200, hasta el 10 o/o; de 201 a 300, hasta el 15 o/o; de 301 a 500, hasta el 20 o/o; y de más de 500 pesos, hasta el 25 o/o.

Al efecto, deben presentarse a los distritos militares en que se hallan inscriptos, bastando para comprobar sus respectivos sueldos la presentación de un documento expedido por el jefe de la repartición u oficina de quien dependan.

Los distritos otorgarán certificados de dichos pagos parciales y los empleados de la administración que se encuentran en las condiciones apuntadas, no podrán percibir sus haberes correspondientes al mes en curso, sino presentando esos comprobantes.

Banco Germánico de la América del Sud

Ha sido designado gerente del Banco Germánico de la América del Sud en la sucursal de Valparaíso (Chile), el señor Otto Egg, que actuaba coom subgerente en esta capital. Nombróse en su reemplazo al señor Felipe Croissant que ocupaba el cargo de igual categoría en la filial de Río Janeiro en el Brasil.

Se trata de dos designaciones muy acertadas, por cuanto asignan para ambos los puestos de alta confianza que se merecen, después de muchos méritos contraídos, acusando una destacada preparación y condiciones sobresalientes.

El concurso de sistemas de marcas y señales

Nombramientos para integrar el jurado

Atendiendo la invitación formulada por el ministro de Obras Públicas de la provincia de Buenos Aires, se ha designado al señor Isidoro A. Rodríguez, vocal de la Comisión Directiva, como representante de la Sociedad Rural para integrar el jurado oficial que actuará en el Concurso de Marcas y Señales para ganado, que por decreto del 13 de noviembre del año ppdo., llevará a cabo el gobierno bonaerense.

Policía de la Capital

El Poder Ejecutivo, por intermedio del Ministerio del Interior, aceptó la renuncia presentada por el inspector de la Policía de la Capital, señor Angel Durán.

—Concedióse pensión de amparo al agente de policía de la capital, Ireneo G. Fuentes.

El senador Bravo retiró su renuncia

El senador doctor Mario Bravo, que presentó su renuncia en las circunstancias que son del dominio público, efectuó esta tarde el retiro de la misma.

Falleció Hugo Stinnes

Habíamos ya anunciado el estado de mucha gravedad en que se encontraba el conocido y prestigioso industrial alemán Hugo Stinnes. Por desgracia nos llega a último momento [illegible]

Dice así dicho telegrama:

BERLIN, abril 10. (United Press). Acaba de fallecer el magnate industrial Hugo Stinnes.

—Es una pérdida sensible para Alemania y para muchos otros países donde estaba vinculado con su poderoso organismo industrial.

Manifiesto de los diputados del blok radical

Los diputados que componen el block radical en una reunión celebrada esta tarde resolvieron dirigir al pueblo un enérgico manifiesto protestando de la forma como se había elegido la presidencia de la Cámara, lo que acusa un vergonzoso contubernio con los elementos del "régimen" y los socialistas, de parte de un grupo de legisladores llevados al Congreso por la Unión Cívica Radical, y colocados en estos momentos al margen del partido.

Ecos del natalicio del rey de Bélgica

CAMBIO DE TELEGRAMAS ENTRE EL PRESIDENTE DE LA REPUBLICA Y S. M. ALBERTO I.o—

Con motivo del natalicio del rey de Bélgica, celebrado anteayer, entre el presidente de la República y S. M. Alberto I.o se cambiaron expresivos telegramas.

El despacho del presidente está concebido en los siguientes términos:

"En este fausto día, tan grato para Vuestra Majestad como para vuestra nación, quiera Vuestra Majestad aceptar mis afectuosas felicitaciones y los reiterados sentimientos de simpatía que formulo tanto hacia vuestra persona, su majestad la reina y real familia, como por vuestro noble país."

A continuación reproducimos el texto del telegrama del rey Alberto:

"Intimamente conmovido por vuestro cordial mensaje os lo agradezco sinceramente, asegurándoos a mi vez que contais con toda la viva simpatía de los belgas".

PROFILAXIS ALIMENTICIA DE LA CAPITAL

La Dirección General de la Asistencia Pública ha recibido el parte semanal de la Inspección Veterinaria, en el que se da cuenta de la labor desarrollada por esta dependencia, durante la semana próxima pasada.

Aparte de las inspecciones que se practican en mataderos, que oscilan entre 6 y 7000 por día, se efectuaron 1800 en estaciones, mercados, ferias francas, tambos lecherías, fábricas de embutidos, carnicerías etc., etc., a raíz de las cuales se hicieron los siguientes decomisos: 1000 aves, 200 cerdos, 300 bobinos, 11500 cabezas y vísceras tuberculosas o putrefactas, 3000 kilos de embutidos y carne en trozos, 8000 docenas de huevos, 50.000 kilos de frutas y verduras, 2000 litros de leche y 4000 kilos de pescado.

Se aplicaron 30 multas por infracción a diversas ordenanzas que rigen la materia.

Por otra parte el informe de la Oficina Química da cuenta de haber inspeccionado 250 negocios de confiterías y almacenes, extrayendo de ellos 1200 muestras para ser examinadas y aplicado 40 multas por diversas infracciones.

El nuevo ministro del Japón presentó hoy sus credenciales al presidente de la República

Tal como lo anunciamos oportunamente, se realizó esta tarde, en audiencia especial, la ceremonia de la presentación de las credenciales que acreditan en su cargo al nuevo ministro del Japón en la Argentina, señor Rokuro Moroi.

El acto, que tuvo singular lucimiento, se llevó a efecto poco después de las 15 horas, en cuya oportunidad llegaron a la casa de gobierno dos carrozas de gala a las que daban escolta una escuadrón del Regimiento de Granaderos a Caballo.

En la primera se hallaban ubicados el nuevo ministro, acompañado por el introductor de embajadores, señor Enrique Amaya, y en la segunda los miembros de la legación del Japón.

El señor Rokuro Mrroi fué conducido acto seguido al Salón Blanco donde lo esperaba el presidente de la República.

y con el más amistoso concurso del gobierno de la República."

El presidente de la República contestó en los siguientes términos:

"Señor ministro:

Muy honrado recibo de manos de V. E. las cartas autógrafas que acabáis de entregarme, por las cuales Su Majestad el emperador del Japón se sirve anunciarse el retiro de vuestro distinguido predecesor y la designación recaída en vuestra persona en el carácter de enviado extraordinario y ministro plenipotenciario cerca del gobierno argentino.

Muy grato me es en esta primera oportunidad poder aseguraros, señor ministros, que los sentimientos de amistad de Su Majestad el emperador como los de su noble pueblo, de que sois digno intérprete, animan del mismo modo al pueblo y al gobierno de esta República, cuya viva simpatía por el Japón se puso en eviden-

El nuevo ministro del Japón acompañado del introductor de embajadores, a su salida de la Casa Rosada

El nuevo ministro pronunció el siguiente discurso:

"Señor presidente:

Tengo el honor de poner en manos de V. E. las cartas por las que su majestad el emperador del Japón me acreditan ante la República Argentina en calidad de enviado extraordinario y ministro plenipotenciario, en reemplazo del señor Nakamura, cuyas cartas de retiro presento al mismo tiempo.

Al cumplir esta misión, me felicito altamente de haber sido elegido para ser intérprete ante V. E. de los sentimientos de particular y profunda amistad del emperador, el augusto soberano.

No teniendo otra ambición que la de consagrar todos mis esfuerzos a estrechar aún más los lazos de amistad que unen a la Argentina y al Japón y a desarrollar más todavía las buenas relaciones que existen tan felizmente entre los dos países, me permito contar para poder realizar mejor tan alta misión, con el apoyo particularmente benévolo de V. E.

cia, una vez más, por la profunda pena con que lo acompañó en la lamentable circunstancia del desastre que últimamente asoló a aquel país.

No con menos interés vemos, asimismo, cómo la grande y laboriosa nación japonesa se ha sobrepuesto a sus angustias y con el tesón y la energía que la caracteriza, trabaja intensamente por la reconstrucción de sus ciudades.

Señor ministro: En el desempeño de vuestra misión podéis contar con las facilidades que os proporcionara este gobierno, ansioso de contribuir a que se intensifiquen las felices relaciones que unen a nuestros dos países.

Quedáis reconocido en el elevado carácter de enviado extraordinario y ministro plenipotenciario."

Terminados los discursos, el primer magistrado departió un largo rato con el señor Moroi, después de lo cual se despidieron, siendo acompañado el distinguido diplomático hasta su domicilio por el introductor de embajadores.

Mucho después de la hora reglamentaria, la Cámara de Diputados inició hoy su primera sesión preparatoria

El señor Saccone sostuvo la ilegalidad de la reunión

Conservadores, demócratas de Córdoba, socialistas y un grupo de radicales, eligen de presidente provisorio al diputado Guido

Nombramiento de la comisión de poderes

La Cámara de Diputados estaba citada para hoy, a las 15 horas, a fin de elegir presidente provisional y los miembros que debían constituir la comisión de Poderes.

De acuerdo con la costumbre establecida en las sesiones ordinarias, la secretaría concedió media hora de tolerancia y comenzó a llamar a sesión poco antes de las 15.30.

A la hora que reglamentariamente debía iniciarse la sesión, ocupaban sus bancas en el recinto escaso número de diputados y como ya cerca de las 16 aún no había quórum en el recinto, dijo el

Sr. Saccone. — A nombre del bloque radical, deseo manifestar que el grupo parlamentario al cual pertenezco, el que sigue la tradición del partido, el que no ha oficializado su situación política, el que mantiene en la línea recta de sus antecedentes...

Sr. Culacciatti. — Nadie ha oficializado...

Sr. Saccone. — Sí, señor; ustedes han hecho una declaración de principios en que se solidarizan con el gobierno nacional. Lo dicen clara y castellanamente.

Yo pido que la presidencia ocasional cite para otro día, en vista de haber pasado la hora reglamentaria.

Sr Culacciatti. — Voy a hacer moción de esperar un cuarto de hora.

Sr. secretario (Zambrano). — Si los señores diputados van a platear cuestiones que requieran la deliberación de la H. Cámara, la secretaría se verá precisada a invitar al diputado de más edad, de acuerdo con las prácticas reglamentarias, a ocupar la presidencia. Plantea el señor diputado una cuestión que necesita deliberación de la Cámara.

Sr. Saccone. — Exijo de la presidencia ocasional de la Cámara que cite para otro día.

Sr. Ceballos (M. P.) — No hay tal presidencia.

Sr. Secretario. — En este momento hay quorum en el recinto.

Sr. Saccone. — Exijo de la presidencia ocasional que declare levantada la sesión, por haberse iniciado después de las quince y treinta.

Sr. Secretario. — La Secretaría invita a ocupar la presidencia al señor diputado Verduya, por ser el de más edad.

Sr. Verduga. — No acepto.

Igual invitación fué hecha luego al señor Aragón, quien también la rechazó y finalmente aceptó el cargo el señor Gallardo.

Nuevamente el señor Saccone sostiene que debe levantarse la sesión; pero el presidente, señor Gallardo, sin responder a las serias objeciones que se le formulan, ordena a la secretaría tome la votación nominal, para elegir presidente provisorio de la Cámara.

[illegible]

Seguidamente, el doctor Zambrano toma la votación nominal de práctica, y resulta electo presidente provisional el doctor Mario Guido por 70 votos de conservadores, demócratas de Córdoba, socialistas y un grupo de radicales.

He aquí la forma en que los diputados emitieron sus sufragios:

Votan por el señor Guido los señores Albarracín, Albani, Alvarez Hayes, Amuchástegui, De Andreis, Aragón, Arce, Bausch, Belisle, Bunge, Cafferata, Canale, Carballo, Carbó, Ceballos M. P., Centeno, Claros, Coca, Correa J. A., Culacciatti, Davel, Dickmann A., Dickmann E., Ferri, Francioni, Gancedo, Garayalde, Gallardo, Gnecco, González J. A., González Calderón, González Iramain, Güerci, Iturraspe Cabot, López H., Lloveras, Marcó, Martínez J. H., Míguez, Moreno P. A., Moreyra, Muzio, Newell, Oddone, Padilla, Pena, Peña M., Pena Solano, Pérez Leiros, Pinto, Pintos, Remedi, Revol, Rincci, Rueda, Rocca, Rodríguez A., Ruiz, Sánchez Elía, Sánchez Sorondo, Spinetto, Sussini, Texier, Tolosa, de Tomasso, Trucco, Uriburu, de la Vega.

Votan por el diputado Bordabehere los señores Correa F., Gschwind, Lagos y de la Torre.

Votan por el diputado señor Moreno R. los señores Amadeo Videla y Olasso.

Votan por el diputado señor Tamborini el señor Botinelli; por el diputado Molinas el señor Bordabehere; por el diputado Davel el señor Guido; por el diputado Sánchez Sorondo el señor Cárcano y por el señor Olasso los señores de Miguel y Moreno R.

El señor Gallardo abandona el sitial de la presidencia e invita a ocuparlo al diputado electo quien lo hace después de agradecer brevemente su designación prometiendo desempeñar su cargo con absoluta imparcialidad.

La secretaría informa luego de los asuntos entrados y el presidente manifiesta que corresponde designar la comisión de poderes que debe estudiar los diplomas de los diputados electos.

El señor Rocca propone que se amplíe a siete el número de miembros que deben formar la comisión a fin de que tengan representación en ella los diversos sectores políticos en que se divide la Cámara.

Apoya esta indicación el diputado electo por Tucumán señor Sánchez Loria invocando las disposiciones contenidas en varios artículos del Reglamento.

La moción del señor Rocca es aprobada por asentimiento general y acto seguido el presidente invita a la Cámara a pasar a cuarto intermedio.

A las 17 y 5 se reanuda la sesión y el presidente hace saber que ha designado a los diputados Texier, Albarracín, Rocca, Culacciatti, Di Tomasso, Bordabehere y de la Vega para que constituyan la comisión de poderes que debe pronunciarse sobre la validez de los diplomas de los nuevos legisladores electos.

A indicación del señor Culacciatti [illegible] bre del mismo señor, como así también a propuesta del señor Dickmann (A.) para que cite a la Cámara una vez que la comisión de poderes se haya expedido y esté ya impreso y repartido sus respectivos dictámenes.

Acto seguido se levantó la sesión.

PATENTES DE INVENCION ACORDADAS POR EL MINISTERIO DE HACIENDA

El Ministerio de Hacienda autorizó a la Dirección General de Patentes y Marcas, para acordar la patente de invención solicitada por las siguientes personas:

Toribio Bellocq, para "Aparato para la extracción de dígrados de pozos de cualquier profundidad"; Raimundo J. Loggie, para "Mejoras en máquinas cosechadoras deschaladoras de maíz"; Unión Oil Company of California, para "Mejorar los procedimientos para la decoloración de destilado de petróleo"; Enrique Delucchi Rolando, para "Nueva mezcla para la construcción y elaboración de elementos para las mismas" y Angel Ulloa y José Eduardo Godoy, para "Cemento Sudamericano".

Rectificación

El señor Roque Baudrix, empleado de la Cámara de Diputados de la Nación, nos dirige una carta pidiéndonos se rectifique la información de un diario de la tarde, que lo hace aparecer actuando como secretario de un bloque de legisladores denominado "antipersonalista".

El señor Baudrix manifiesta que no ha tenido la actuación que se le asigna, pues en su carácter de empleado, no le es dado figurar en bloques políticos.

Jubilaciones y Pensiones Civiles

NOMINA DE LAS ACORDADAS HOY

El Poder Ejecutivo, por decreto de la fecha, acordó las siguientes jubilaciones y pensiones civiles:

Nicasio Francisco Solano Santos Rubio, jefe de oficina del Banco de la Nación; Juan Luis Bardi, empleado de la Dirección General de Correos y Telégrafos; Josefina Elzaurdia de Montero, Margarita Josefina, María Celia, Lía, Adda V. Elisa I, Raúl J., Dora M., y René C. Montoro, viuda e hijos del ex empleado de la Dirección General de Correos y Telégrafos; Jaime Montoro: Matilde Pérez de Freeland, María Susana, Jorge E. y Luis Freeland, viuda e hijos del ex jefe de la Sección Compras de la Policía de la Capital, Jorge Freeland.

NOTAS MUNICIPALES

CESION DE TERRENOS

La Dirección General del Departamento de Obras Públicas eleva a la Intendencia el ofrecimiento gratuito que hace a la Comuna el señor Carlos Masola, el que consiste en la cesión de una fracción de terreno con una superficie de metros [illegible] cuadrados con destino a la apertura de las calles: Emilio Mitre, Saraza, Víctor Martínez, Balbastro, Castañares, ocho ochavas de [illegible] metros, cinco de cuatro metros y un pasaje de 10 metros de ancho que unirá las calles Saraza y Balbastro.

El Campeonato de Box de Novicios y Veteranos del Río de la Plata

UN PEDIDO DE LA UNION DE SOCIEDADES DEL URUGUAY

La Unión de Sociedades de Box del Uruguay ha pasado a la Federación Argentina de Box una comunicación por la cual solicita un adelanto de 1.000 pesos a cuenta de las entradas que produzca el Campeonato de Novicios y Veteranos del Río de la Plata y con objeto de sufragar los gastois que devengan el traslado a éste de los campeones uruguayos.

Si bien el ambiente de la Federación Argentina es desfavorable a tal pedido, es casi seguro que se girará a los uruguayos la cantidad solicitada con el fin de no demorar la terminación del referido campeonato.

Los uruguayos han designado ya la delegación que acompañará a sus campeones. Intégranla los señores: Héctor Danero, Francisco Corney, Rómulo Buero, Enrique García, J. González Maggi y R. Rómulo Larroque.

Han fijado, también, el día 16 del corriente, para trasladardse a ésta.

Conservas provenientes de Portugal

El Ministerio de Relaciones Exteriores y Culto se dirigió oportunamente a la Intendencia acompañando copia de una nota dirigida por la legación de Portugal en la que se hacen notar los inconvenientes con que tropiezan los importadores de conservas y sardinas provenientes de aquél país.

Anteriormente, y a raíz de un pedido formulado por comerciantes de conservas procedentes de España, la Intendencia resolvió dejar sin efecto la parte pertinente de la ordenanza respectiva que establecía el dispositivo interior para los envases de esos productos.

Por esta causa la Intendencia ha hecho saber al mencionado Ministerio que si los inconvenientes aludidos en la nota de la legación de Portugal tienen un origen en ese punto de la ordenanza, con la medida tomada a que se hace mención anteriormente, habrían desaparecido esos inconvenientes.

En cambio, si esa no fuera la causa que motivó el pedido, será necesario que la citada legación indique a qué inconveniente se refiere, pues tratándose de una ordenanza extensa el D. E. debe hallarse en condiciones de saber cuales son los puntos qué debe considerar.

Al mismo tiempo, expresa la Intendencia que hará lo posible por satisfacer los deseos de la referida legación, dentro de lo que se lo permita el espíritu de las disposiciones de que se trata, dictadas en salgaguarda de la salud pública.

EL MOVIMIENTO PORTUARIO DURANTE EL PRIMER TRIMESTRE DE 1924

Por el Ministerio de Obras Públicas se dió a publicidad la siguiente nota oficial sobre el movimiento de los puertos del Norte, en el primer trimestre del corriente año:

Puerto de Gualeguaychú, productos agropecuarios, exportación, 16.043.241 kilogramos; vacunos en pie, 4.479; lanares en pie, 1.770; agropecuarios, importación, 598.759; mercaderías generales, importación, 3.223.000.

Paso La Patria, mercaderías generales, importación, 12.649 kilogramos; productos agropecuarios, kilos, 469.545.

Coronda, productos agropecuarios, exportación, 120. 187 kilogramos.

Ibicuy,. productos agropecuarios, exportación 14.522.369 kilogramos.

Baradero, productos agropecuarios exportación, 3.511.170 kilogramos.

Helvecia productos agropecuarios, exportación, 1.506.541 kilogramos. Id. mercaderías generales, importación, 477.000 kilogramos.

Bella Vista, mercaderías generales, importación, 728.677; productos agropecuarios, exportación, kilogramos 4.327.059.

Federación, productos agropecuarios, importación, 100 kilogramos

Alvear, productos agropecuarios, exportación, 179. 314 kilogramos.

Id. productos agropecuarios, exportación, 12.962 kilogramos.

San Pedro, productos agropecuarios, exportación, 4.585.987; Id. mercaderías generales, importación, 562.514 kilogramos.

Victoria, productos agropecuarios, exportación, 9.855.507; Id. mercaderías generales, importación, kilogramos, 3.302.000.

Las Palmas, mercaderías generales exportación, 1.833.331; Id. mercaderías generales, exportación, 85 155 Id. mercaderías generales, importación, 585.000.

San Antonio Oeste, mercaderías generales, importación, 292.572 kilogramos: Id. productos agropecuarios, exportación, 727.274 kilogramos.

Itatí. También se ha recibido el parte de este puerto que acusa un movimiento importante.

ARTICULOS SUMINISTRADOS A VARIAS REPARTICIONES NACIONALES

Pagos efectuados por la Tesorería General

La Tesorería General de la Nación efectuó las siguientes entregas de fondos, en pago de artículos suministrados a varias dependencias de la administración:

E. Centenaro, 9.430 pesos; Atorrasagasti, Borgues, Plazza y Cía., 50.000; Casimiro Gómez, 45.250; Juan Rovedo, 18.179; Gerino Hermanos, 12.515; Oucinde e hijos, 9.633; L. J. Rosse y Cía., 40.000; y Wilson Sons y Cía., por suministro de carbón a la armada nacional, durante el transcurso del año pasado, 119.795 pesos.

ASOCIACION NACIONAL BOY SCOUTS ARGENTINOS

Nombramientos y delegaciones

COMO SE AUSPICIA LA OBRA DE ESA INSTITUCION

[illegible] reunióse la junta ejecutiva de la Asociación Nacional Boy Scouts Argentinos, considerando diversos asuntos de carácter general. Entre otras resoluciones que fueron tomadas por ésta se efectuaron, a propuesta de sus asociaciones filiales los siguientes nombramientos: Capital Federal, compañía "General de la Quintana", ayudante al señor Conrado La Rosa; Compañía "Los Patricios", ayudantes Luis G. Orosa, Santiago A. Saguer, Benito Sayar y Aquiles F. Nessi; Compañía "Belgrano", ayudantes Juan J. Cercán y Emilio F. Millán; Compañía Scouts Salvacionistas: maestros scouts Guillermo Stazseski y Jamas Schnoerr; Asociación Local de Bánfield (F. C. S.), subinspector local Francisco Grimaldo y para la Compañía de la Asociación de Villa Guillermina (Santa Fe), ayudante Diego Sandoval.

—Fué designado delegado en Tucumán el señor Guillermo Cárdenas.

—El general Francisco Medina por medio de una nota comunicó a dicha entidad que acepta el cargo de inspector regional de la institución en la provincia de Entre Ríos.

—Igualmente se dió conocimiento de úna nota del director del colegio "San Martín" de Puán (F. C. S.), fundador de la compañía de Boy Scouts que bajo sus auspicios funciona en ese establecimiento de enseñanza, en la que expresa en uno de sus párrafos los óptimos resultados que ha obtenido vinculando la acción del colegio al scoutismo, el cual le ha servido y le sirve de estímulo para los alumnos, pues todos ellos ajustan sus actos al Código de Honor de los Boy Scouts que constituye para el niño un poder moral. Aquí se toma con tanto cariño entre la juventud esta obra, dice en la nota, que es condición indispensable del alumno observar buena conducta, ser estudioso y aplicado para poder incorporarse a la compañía, el interés que les despierta el scoutismo hace que sea casi su totalidad los niños que llenan estas condiciones. Pasan a pertenecer a ella, practican su noble enseñanza y bajo el sentimiento del honor, de la caballerosidad y del patriotismo rigen sus actos.

En el aula, son tesoneros y aplicados, en la calles correctos caballeros y en el hogar hijos modelos; creo, señor presidente, que si en nuestra querida patria se extendiera la organización de una compañía en cada establecimiento de enseñanza primaria, puedo asegurar a usted que tendremos en pocos años, una juventud sana de mente y cuerpo, como lo anhela la institución, ciudadanos honrados y altruistas y émulos de nuestros grandes hombres.

Oficiales y tropas ausentes de sus unidades

RESOLUCION DE LA INSPECCION GENERAL DEL EJERCITO

La Inspección General del Ejército dispuso que los comandos de divisiones, brigadas de caballería y destacamentos de montaña, remitan a esa dependencia, 15 días antes de terminar cada uno de los períodos de instrucción individual y de compañía, escuadrón o batería, una lista de los oficiales que hayan estado ausentes de sus unidades en comisión u otro destino, especificando tiempo, causa y origen de la orden, más una planilla numérica del personal de tropa que hubiese estado en dichas condiciones y sin poder asistir a los períodos completos, haciendo las mismas especificaciones.

DE LA PLATA

Telégrafo de la Provincia

Visitas de las autoridades provinciales

LA PLATA, abril 10. — En el transcurso de la presente semana han visitado el Telégrafo de la Provincia el gobernador de la provincia señor Cantilo, su secretario y el oficial mayor de Gobierno, siendo atendidos en cada una de las visitas por el administrador general don Rafael L. Regalini, su secretario don Juan J. Etchavarría y el jefe de la sección técnica don José V. Sanjurjo, con quienes recorrieron minuciosamente las oficinas y talleres de la dependencia, saliendo gratamente impresionados por el orden y los progresos alcanzados en los dos últimos años transcurridos que han sido para el telégrafo los más fecundos por la cantidad de obras efectuadas.

Ministerio de Obras Públicas

RENUNCIAS ACEPTADAS, TRASLADOS Y NOMBRAMIENTOS

Por el Ministerio de Instrucción Pública diéronse a conocer los siguientes decretos del Poder Ejecutivo:

Aceptando la renuncia del cargo de profesor de dibujo presentada por el señor Federico C. Woodgate, del Colegio Nacional Belgrano, y nómbrase en su reemplazo al profesor Vicente Rossi.

—Pasando a continuar sus servicios el profesor de Italiano señor Emilio Zuccarini del Colegio Nacional Manuel Belgrano, al Instituto Nacional del Profesorado Secundario y nómbrase en su reemplazo a la señorita Nella Pasini y al doctor Dionisio Baía.

—Trasladando al señor Dolveo del Busto, secretario de la Escuela Normal de Preceptores de Santa Rosa de Toay, a la Escuela de Comercio de La Plata en el cargo de jefe de celadores.

—Nómbrase profesor de Idiomas Extranjeros en el Colegio Nacional de Mendoza, al señor Sidney T. Higgs.

—Aceptando la renuncia del señor Arturo Marasse Roca, de la cátedra de Literatura en la Escuela Normal de Lomas de Zamora y nómbrase en su reemplazo a la señora Lola B. S. de Bourquet.

Territorios Nacionales

[illegible]

El Departamento de Hacienda giró el importe de los haberes y prest de la gendarmería de los territorios nacionales de Misiones, Chaco, La Pampa, Neuquén y Río Negro.

Con destino al pago de los gastos que demanda el movimiento de altas y bajas, por los meses de enero y febrero, y para la liquidación de los sueldos por marzo, del personal superior de la gendarmería de los territorios, el mismo Ministerio giró, además, 4605 pesos moneda nacional.

—A la gobernación del Río Negro le fueron girados 8350 pesos moneda nacional, total de la planilla de sueldos y gastos por el mes de enero pasado, de la cárcel de Viedma.

Aduana de Río Gallegos—

El Poder Ejecutivo nombró guarda de 2a. a caballo del Resguardo de la Aduana de Río Gallegos, en reemplazo de José Rizzi que fué ascendido al señor Carlos Remo Vismara.

Suceso que se procura esclarecer

Anciano gravemente lesionado

Esta mañana, a las 10, se presentó a la comisaría 44.a, Bernardino De Marco, italiano, de 77 años de edad, viudo, manifestando hallarse lesionado de consideración.

Interrogado detenidamente por el auxiliar de servicio, manifestó que horas antes en circunstancias que viajaba en la plataforma de un tranvía de la línea 2 de la Empresa Anglo Argentina, un sujeto con quien sostuvo un altercado, le dió un empellón haciéndolo caer a la calzada. Dijo, además, que por efectos del golpe perdió el sentido, y que cuando lo hubo recobrado ocupó otro tranvía que marchaba en igual dirección que el anterior, y que estando próxima a la estación Liniers descendió, y como sintiera fuertes dolores internos resolvió formular la denuncia del caso y solicitar al mismo tiempo asistencia pública.

Poco después De Marco en una ambulancia fué transportado al Hospital Teodoro Alvarez, donde los facultativos que lo examinaron establecieron que se halla lesionado de gravedad.

Según la víctima, el hecho se produjo en Flores, pero no recuerda el sitio. A fin de aclarar debidamente el hecho, la policía ha iniciado las averiguaciones del caso.

Palacio de Justicia

LA VIGILANCIA Y ADMINISTRACION DE LOS FONDOS PERTENECIENTES A LA CAJA NACIONAL DE JUBILACIONES Y PENSIONES DE EMPRESAS BANCARIAS

Dictamen del Procurador General

Dictaminó hoy el Procurador General de la Nación doctor Horacio Rodríguez Larreta en la consulta que le formulara el Ministerio de Hacienda acerca de una reclamación interpuesta con motivo del cumplimiento de la ley de Jubilaciones y pensiones de empleados bancarios.

Dice el Procurador General:

"Si bien la ley No. 11232 no ha determinado de una manera clara y precisa la formación de un directorio provisorio encargado temporalmente de la vigencia y administración de los fondos pertenecientes a la Caja Nacional de Jubilaciones y Pensiones de empleados de Empresas Bancarias hasta tanto se logró la constitución definitiva del directorio titular en la forma estatuída en el artículo 12 de dicha ley, cabe, sin embargo, observar que en el apartado final del citado artículo 12 se establece que el Poder Ejecutivo Nacional reglamentará los trámites electorales y del escrutinio, de acuerdo con las bases fijadas en ese artículo, y presidirá la primera elección, por intermedio del Departamento Nacional del Trabajo y la Inspección General de Justicia.

Usando de esta facultad especial acordada por el artículo 12 de reglamentar los trámites electorales y del escrutinio y presidir la primera elección, así como ejercitando el poder que le acuerda la Constitución Nacional en su artículo 86, inciso 1o., de expedir las instrucciones y reglamentos que sean necesarios para la ejecución de las leyes de la Nación, el Poder Ejecutivo ha dictado el decreto de fecha 7 de enero próximo pasado, reglamentando la ley No. 11232, en el que, entre otras disposiciones, resolvió que los funcionarios de la Administración Nacional señalados por la ley para presidir la primera elección desempeñarán todas las funciones confiadas al directorio de la Caja y que ese directorio provisional tendrá a su cargo, mientras no se constituya el directorio definitivo, la vigilancia y el cumplimiento de las disposiciones de los artículos 7o. y 10, a cuyo efecto exigirá de los Bancos la remisión de las respectivas planillas de sueldos y aportes, que, por otra parte, servirán de padrón electoral.

Al mismo tiempo, el aludido decreto autorizó al directorio provisional para efectuar, entre otras operaciones de administración, las de girar sobre la cuenta de la Caja en el Banco de la Nación Argentina los cheques que sean necesarios para iniciar la organización de la Caja e invertir en títulos de renta, por intermedio del Banco de la Nación y atendiendo a que ellos produzcan el más alto interés y la más frecuente capitalización posible, hasta el cincuenta por ciento de las sumas que se recauden con destino a la formación del fondo de la Caja (art. 9 de la ley).

Al acordar esta autorización al directorio provisional, el Poder Ejecutivo ha procedido en concordancia con las disposiciones de la ley que reglamentaba, no sólo en cuanto ésta entrega la administración de los fondos de la Caja a su directorio, con facultad de fijar anualmente su presupuesto, previa aprobación del Poder Ejecutivo (artículo 16), sinó también en cuanto la misma sienta el principio (artículo 13) de que los gastos de administración de la Caja y por traslación de electores serán costeados con los fondos creados por aquella, sin que puedan exceder en total del 3 por ciento de lo percibido por virtud del artículo 7o.

Estimo, pues, que carece de todo fundamento legal la observación que, según comunica el señor presidente del Banco de la Nación Argentina, hacen los Bancos cada vez que efectúan los depósitos de la contribución que les impone la ley No. 11232, ya que ninguna disposición de esta ley, expresa o implícita, justifica el criterio que sustentan los Bancos al dejar constancia de que entienden "que del capital depositado sólo podrá disponer el directorio una vez legalmente constituído, en la forma que fija expresamente el artículo 12 de la ley", y menos para atribuirle al Banco de la Nación Argentina, por su solo carácter de depositario, la función de velar por el cumplimiento de lo dispuesto en dicho artículo 12.

En este sentido creo que corresponde resolver la consulta que formula el señor presidente del Banco de la Nación Argentina".

EL RETIRO MILITAR POR INUTILIZACION DURANTE EL SERVICIO

En la reconsideración interpuesta ante el Ministerio de Guerra por el ex soldado Justiniano Olivera, con motivo de su situación de retiro del ejército, ha dictaminado hoy el procurador general doctor Rodríguez Larreta, en el sentido de que debe mantenerse firme tal retiro.

Fundamentando su dictamen dice el procurador general que de los antecedentes acumulados en el expediente se desprende que la situación d retiro del recurrente ha sido perfectamente encuadrada dentro de los términos del art. 16 del Título III de la ley 4707.

Agrega a continuación el doctor R. Larreta que dado el espíritu de recompensa que informa la disposición contenida en el art. 18 a que pretende acogerse el recurrente, cree que debe interpretarse que, cuando la ley equipara en su beneficio al inutilizado por heridas sufridas en actos del servicio con el inutilizado por las recibidas en acción de guerra, acordando, en ambos casos, el ascenso al grado superior inmediato, es porque entiende referirse a un acto del servicio que, al ocasionar a su agente las heridas que lo inutilizan, comporta un rasgo de valor, abnegación o heroicidad, y no a un simple accidente que, como el de que se trata en el presente caso, es común en las contingencias de la vida militar de los cuarteles.

Tampoco cree el procurador general que sea aplicable en este caso al art. 17 del Título II de la ley núm. 4707, pues él se refiere a los que en su inutilización lleguen a perder la vista, un brazo, o una pierna, circunstancai que aquí no se presenta.

JUZGADO DEL Dr. FERRAROTTI

Por la secretaría Aranda, el juez de lo civil doctor Juan Luis Ferrarotti hizo lugar a la demanda promovida por don Juan M. Urta contra don José Paradiso, sobre consignación, devolución de dinero y reducción de arrendamiento Sin costas.

JUZGADO DEL Dr. GARCIA TORRES

Falló hoy el juez del crimen doctor Benjamín García Torres la querella por calumnia seguida por los señores Dalmiro Luciani, Juan Roses y Narciso Menasche contra don Enrique de las Carreras, condenando a éste, condicionalmente, a seis meses de prisión.

PROCESOS ANTE LA S. CORTE

También dictaminó hoy el doctor Rodríguez Larreta en la apelación interpuesta ante la Suprema Corte de Justicia por los sujetos Pablo Pujol, Mariano Portillo, Fermín Blanco, Timoteo Sosa y Ruperto Avalos, procesados y condenados a reclusión perpetua el 1o., 2o. y 4o. a 22 años de la misma pena el 3o. y 18 años y medio el último, por los delitos de asalto, homicidio, lesiones graves y robo.

Manifiesta en su dictamen el procurador general:

"Estudiando los antecedentes elevados a la decisión de V. E., y examinados los fundamentos que informan los fallos condenatorios de fs. 138 y fs. 153, así como los que sustentan la requisitoria fiscal de fs. 120, encuentro que dichos documentos relacionados con minuciosidad y exactitud los hechos que han dado origen a la formación de este proceso. Disiento, sin embargo, en cuanto a la calificación legal del delito incriminado y a la participación que a cada uno de los reos asignan los referidos fallos.

El delito de autos tuvo lugar mucho antes de la sanción del nuevo código penal. Fué cometido con las circunstancias calificativas del homicidio previsto en el artículo 17, inciso 3o., letra b), capítulo I, "Delitos contra la vida", de la ley número 4189, castigado con la pena de muerte. El hecho está plenamente comprobado en autos, no sólo por la propia confesión de los reos, sino también por las demás circunstancias de que hacen mérito los fallos de fs. 138 y fs. 153, de modo que no es de aplicación al caso la disposición del artículo 321 del Código de Procedimientos en lo Criminal. Concurre en favor de los acusados la atenuante del artículo 83, inciso 8o., y las agravantes en contra de los mismos, de los incisos 3o., 4o., 5o., 10o., 14o., 18o., y 21o., del artículo 84, del Código Penal antiguo.

Ahora bien: como en el presente caso es de estricta observancia el principio doctrinario, incorporado a nuestra legislación por el artículo 2o. del nuevo Código Penal, según el cual, si la ley vigente al tiempo de cometerse el delito fuere distinta de la que existe al pronunciarse el fallo o en el tiempo intermedio, se aplicará siempre la más benigna; advierte que, según la ley derogada, correspondía aplicar la pena de muerte al que matare a otro para preparar, facilitar, consumar u ocultar otro hecho punible, o para asegurar sus resultados o la impunidad para sí o para sus cooperadores o por no haber obtenido el resultado que se propuso al intentar el otro hecho punible; y que, cuando la pena capital no era de aplicación por concurrir la circunstancia atenuante del artículo 83, inciso 8o. del Código Penal entonces en vigor, procedía imponer la pena inmediata inferior que, conforme a la jurisprudencia establecida por V. E. en los casos que se registran al T.o 11, página 206; al T.o 121, página 226, y otros análogos, de la colección de fallos respectiva, era de veinticinco años de presidio.

Y, como con arreglo al artículo 80, inciso 3o., del nuevo Código Penal en vigor, que ha suprimido la pena de muerte, corresponde aplicar la pena de reclusión perpetua a aquel que matare a otro para preparar, facilitar, consumar u ocultar otro delito o para asegurar sus resultados o la impunidad para sí o para sus cooperadores o por no haber obtenido el resultado que se propuso al intentar el otro hecho punible, resulta evidente que, en el caso particular de autos, es más benigna la penalidad aplicable a los reos con arreglo a la ley que regía al tiempo de cometerse el hecho imputado, ya que, concurriendo la circunstancia atenuante del artículo 83, inciso 8o. del antiguo Código Penal, la pena es de veinticinco años de presidio, en vez de la de reclusión perpetua que establece la nueva ley.

Por tanto, estimo que los acusados Pablo o Mariano Portillo y Timoteo Sosa o Gómez, deben ser condenados a sufrir la pena de veinticinco años de reclusión, a[...] dispuesto en el artículo 365 [...] vo Código. En cuanto a Pa[...] jol, resultando de la copia [...] de defunción agregada a fs. 1[...] éste ha fallecido, procede qu[...] declare extinguida la acción [...] su respecto, de acuerdo con [...] puesto en el artículo 59, inci[...] del Código Penal en vigor.

Por lo que respecta a los [...] sados Fermín Blanco y Ruperto [...] lores Avalos, debo observar [...] forme a las conclusiones proce[...] mente expuestas y que les [...] tinentes, correspondería [...] igualmente la pena de vei[...] años de reclusión; pero, como la [...] tencia apelada sólo ha impu[...] Blanco veintidós años de recl[...] a Avalos diez y ocho años y [...] de la misma pena y dicho fallo [...] ha sido recurrido por el Mini[...] Fiscal, no procede reformar dic[...] na en sentido desfavorable a los [...] según lo reiteradamente resuelto [...] V. E. en casos análogos, interp[...] do la doctrina que informa el [...] lo 693 del Código de Procedimi[...] en lo Criminal. Fallos: To. 11[...] ginas 318 y 419; To. 119, [...] 382; y otros varios.

A mérito de lo expuesto, soy [...] opinión que corresponde se sirva [...] E. modificar la sentencia apelada [...] fs. 153, en la parte que condena [...] Pablo o Mariano Portillo y a Ti[...] teo Sosa o Gómez, a la pena de [...] clusión perpetua, a los que debe [...] ponérseles la pena de veinti[...] años de reclusión, sus accesorias [...] gales, con deducción de la pri[...] preventiva y costas; y confirmar [...] referido fallo en cuanto conde[...] Fermín Blanco y a Ruperto [...] res Avalos, a veintidós y diez y [...] años y medio de presidio, res[...] vamente, pago de costas proc[...] y accesorias legales; y en lo que [...] refiere a Pablo Pujol, de con[...] dad con lo dispuesto en el art[...] 59, inciso 1o., del Código Pen[...] do a V. E. se sirva declarar [...] guida la acción penal.

ACUSACION FISCAL

Acusó hoy el fiscal doctor [...] do Avellaneda Huergo en el [...] por bigamia seguido contra [...] Angel, argentino, de 34 años [...] mero, solicitando la pena de [...] y 4 meses de prisión.

Caja de Ahorros de la Provincia de Buenos [...]

Con $ 50.000	. . .	2[...]
" " 10.000	. . .	17[...]
" " 5.000	. . .	20[...]
" " 2.000	. . .	13[...]
" " 2.000	. . .	21[...]
" " 1.000	. . .	1[...]
" " 1.000	. . .	2[...]
" " 1.000	. . .	12[...]
" " 1.000	. . .	13[...]
" " 1.000	. . .	19[...]
" " 1.000	. . .	29[...]

Con $ 500

2621	6694	11533	11790	151[...]
15814	16873	18805	20295	24[...]
25005	25486			

Con $ 250

1245	1367	7345	1615	[...]
10966	13648	15545	16121	17[...]
20094	20889	24103	24880	[...]
26255	27289	27724	29156	[...]

COMERC[IO]

Segunda rueda

Cédula H. Argentina 8172, [...] 11: 50.000 a 100.40.
Id. 2a. serie, abril 11: 70.00[...] 98.
Id. 5a. serie, abril 11: 31.00[...] 97.20.
Id. 6a. serie, abril 11: 24.00[...] 97.10.
Id. 8a. serie, abril 11: 20.50[...] 95.20.
Id. 10a. serie, abril 11: 12.00[...] 95.80.
Id. 11a. serie, abril 11: 31.50[...] 97.80.
Id. 12a. serie, abril 11: 68.00[...] 97.70.
Id. 13a. serie, abril 11: 100[...] 95.30.
Id. 14a. serie, abril 11: 54.00[...] 95.30.
Id. 15a. serie, abril 11: 100[...] 95.80.
Id. 16a. serie, abril 11: 73.00[...] 96.80
Id. fin de mes: 51.000 a 97.
Id. 17a. serie, abril 11: 79.00[...] 95.20.
Id. 19a. serie, abril 11: 144.50[...] 95.30.
Id. abril 12: 50.000 a 95.30.
Id. 20a. serie, abril 11: 75.00[...] 95.30.
Id. abril 12: 50.000 a 95.30.
Cédula Nac., serie L, abril 1[...] 12.000 a 100.30.
Id. abril 15: 27.000 a 100.90.
Id. fin de mes: 19.000 a 101.
Deuda Municipal, 6 1|2, abril 1[...] 10.000 a 97.70.
Saneamiento La Plata, abril 1[...] 10.000 a 88.50.
Emp. Conversión 2 1|2, abril 1[...] 2000 a 32.50.
Caminos afirmados, abril 11: 5[...] a 72.
Province of B. Aires 3 1|2, a[...] 11: 1000 a 55.50.
Emp. 4 1|2, 1910, abril 11: 15.0[...] a 63.39.
Bonos Hip. Province (serie A) [...] abril 11: 154.300 a 93.50.
Id. (serie B), abril 11: 18.50[...] 91.30.
Banco Provincia, abril 11: 10[...] 104.
Banco Popular Arg. abril 11: 10[...] a 26.
Banco Español, abril 15: 300 [...] 19.50.
Id. fin de mes: 100 a 18.50.
Id. marzo 31: 550 a 18.
Banco Francés, abril 11: 1.200 [...] 39.
Id. abril 15: 50 a 38.50.
Id. mayo 31: 50 a 38.50.
O. Fusionados, abril 14: 300 [...] 44.
The Standard, abril 14: 150 [...] 100.
Sansinena, abril 11: 50 a 93.
Arg. Edificación, abril 11: 70 [...] 250.
Puerto San Nicolás, abril 11: 10[...] a 39.
Id. mayo 31: 500 a 39.30.

CAMBIOS BANCARIOS DEL DIA — A LA VISTA

BANCOS	Inglaterra	Francia	España	Italia	Alemania	Suiza	Bélgica	Holanda	E. Unidos	Brasil
Nación Argentina	13.13	18.15	40.80	13.15	—	53.20	15.47	[illegible]	303.30	—
Provincia de Buenos Aires	12.99	16.47	40.80	13.06	—	52.48	12.88	111.41	302.04	33.40
Alemán Transatlántico	13.14	18.04	46.73	13.41	—	53.35	12.26	113.07	302.64	35.13
Anglo-Sudamericano	12.80	15.95	38.78	12.77	—	51.54	12.77	109.79	298.63	33.40
Argentino	12.98	17.50	40.10	13.40	—	52.40	15.—	110.—	298.—	34.60
Argentino-Uruguayo	13.08	0.181	0.405	0.134	—	0.551	0.154	112.—	302.—	34.10
Británico de la América del Sud	12.90	16.65	40.73	12.99	—	53.73	13.45	110.80	302.04	33.79
Comercial del Azul	12.89	16.29	40.56	12.94	—	52.30	12.77	110.33	300.—	33.40
Córdoba	—	—	—	—	—	—	—	—	—	—
Español del Río de la Plata	—	—	—	—	—	—	—	—	—	—
Francés del Río de la Plata	42 3/4	14.—	5.82	17.60	—	4.41	17.63	2.06	131.—	—
Francés e Italiano de la A. del Sur	12.98	17.62	40.23	13.37	—	4.34	17.58	2.05	131.80	—
Galicia y Buenos Aires	12.98	0.180	0.402	0.134	—	0.527	0.154	110.80	299.50	—
Germánico de la América del Sur	12.05	18.18	40.58	13.33	—	52.08	15.51	112.50	302.50	34.09
Holandés de la América del Sur	41 7/8	17.60	3.58	16.88	—	4.36	14.75	2.02	138.—	33.700
Italia y Río de la Plata	42.—	13.—	3.64	17.05	—	4.32	15.28	2.04	131.80	—
Italo-Belga	41 5/8	12.55	3.57	16.88	—	4.27	14.60	2.03	133.—	—
Italo-Sudamericano	13.03	0.180	0.406	0.134	—	0.531	0.153	111.90	301.30	—
Londres y Río de la Plata	12.98	16.50	40.70	13.10	—	52.73	13.45	110.80	302.04	33.70
Nuevo Banco Italiano	13.08	0.181	0.405	0.184	—	0.529	0.154	110.30	301.50	34.10
Popular Argentino	12.99	17.30	39.94	18.19	—	52.78	14.50	111.41	301.39	0.33
Royal Bank of Canadá	49 1/2	14.05	5.84	17.58	—	4.89	17.70	9.05	131.95	34.90
The National City Bank of New York	12.87	10.40	40.60	18.10	—	52.20	12.90	110.30	299.50	—
The First National Bank of Boston	13.10	18.18	40.80	18.51	—	53.35	15.35	113.07	302.97	0.31
The Yokohama Specie Bank	12.97	0.173	0.399	0.133	—	0.325	0.144	111.40	301.50	—

Administración Nacional

Caja de Jubilaciones.—

Por descuentos del cinco por ciento a los haberes de los empleados de la Administración, la Caja Nacional de Jubilaciones y Pensiones Civiles recibió del Ministerio de Hacienda 38.549 pesos moneda nacional.

Ministerio de Agricultura.—

En concepto de haberes y gastos, el Departamento de Hacienda entregó al habilitado del Ministerio de Agricultura la suma de 62.040 pesos moneda nacional.

Juzgado Federal de Tucumán.—

El Ministerio de Hacienda giró en la fecha al juzgado federal de Tucumán la suma de 8.460 pesos moneda nacional, total de la planilla de sueldos y gastos, por los meses de enero y febrero últimos.

Penitenciaría Nacional.—

Con destino al pago de los haberes atrasados, a la Penitenciaría Nacional le fueron entregados en la fecha, por el Ministerio de Hacienda, 45.47 pesos moneda nacional.

BANCO ARGENTINO - URUGUAYO

ABONA

— EN — CUENTA CORRIENTE 1 % DE INTERES ANUAL

PLAZO FIJO CONVENCIONAL

Emite giros sobre todas partes del mundo

ADMINISTRA PROPIEDADES

— EN — Caja de Ahorros 5 % a retirar en cualquier momento previo aviso y con CAPITALIZACION TRIMESTRAL

138, RECONQUISTA, 146 - Buenos Aires

MERCADO DE CAMBIOS

Segunda rueda

$ oro

Libras, 41.7|16.
Francos, 12.55.
Belgas, 14.65.
Suizos, 4.25.1|2.
Florines 2.00. 1|2.
Liras, 16.90.
Pesetas, 5.56.
Dólares, 133.60.
Reis, 33.300.
Montev. 3.1|4.0|o.

BOLSA DE MONTEVIDEO

MONTEVIDEO, abril 10. — En la primera rueda de hoy en esta Bolsa se anotaron los siguientes negocios: Títulos serie Z a $ 91.70; id. serie U a 93.50; id. serie Y a 93.50; id. serie X a 91.90; id. serie L a 96; id. serie N a 95; id. serie R a 95; id serie T a 93.60.

eDuda Interna a pesos 94.

eDuda Consolidada a 68.20.

Emp. Convención a 88.60.

MERCADO CENTRAL DE FRUTOS

Ventas de hoy

Lana cruza gruesa: 1500 kilos a $ 17, 6000 a 16.

Segunda esquila, cruza fina: 1500 kilos a $ 20.50, 1000 a 20, 3000 a 18, 2000 a 17.50.

Mediana y gruesa: 5000 kilos a $ 16, 2000 a 15.50, 6000 a 15, 3000 a 14.80, 3000 a 14.

Borrega: 1500 kilos a $ 16.50, 1000 a 13.

Pedazos: 5000 kilos a $ 18, 5000 a 17.

Pieles lanares, lanudo consumo: 500 kilos a $ 1.65, 500 a 1.60, 700 a 1.55, 300 a 1.50.

Desecho: 500 kilos a 1.45, 500 a 1.40, 1300 a 1.35, 700 a 1.30.

Corto y pelado consumo: 500 kilos a $ 1.50, 200 a 1.45, 300 a 1.42, 1000 a 1.40, 600 a 1.37, 1500 a 1.35, 600 a 1.30, 200 a 1.25, 500 a 1.20, 300 a 1.15.

Borregos: 300 kilos a $ 1.10, 200 a 1.05.

Cueros vacunos: 150 C. a $ 13, 100 a 12.80, 200 a 12.70, 100 a 12.60, 200 a 12.50, 100 a 12.30, 150 a 12, 150 a 11.80, 50 a 11.

De la Pampa: 50 C. a $ 13.30.

De Mendoza, sin tara: 200 C. a $ 13.20

Carnicería: 100 C. a $ 0.69, 50 a 0.65, 30 a 0.60.

Becerros y nonatos: 150 C. a $ 11.50, 400 a 11, 250 a 10.50, 200 a 10.

Potros: 100 C. a $ 7, 50 a 6.70, 100 a 6.50, 50 a 6.20, 30 a 6.

Cerdas: 300 kilos a $ 22, 200 a 21.50, 300 a 21, 200 a 20.50, 300 a 20, 300 a 19.50, 400 a 19, 200 a 18.50, 300 a 18, 300 a 17.50, 100 a 17.

Corderitos: 20 D. a $ 7, 50 a 6.50, 10 a 6.

Nutria: 30 kilos a $ 18.50, 20 a 16, 50 a 15.50.

En bolsa: 20 kilos, a $ 24.

Liebres: 200 C. a $ 0.30, 200 a 0.20, 150 a 0.15.

Sebo derretido: 30 C. a $ 4.50, 10 latas, a 4.10.

MERCADO DE PASTO

(Est. Caballito)

Han entrado hoy a este mercado, 790 fardos grandes y 4.267 fardos chicos.

Colegiales, 682 fardos chicos; Sola, 1000 fardos chicos; B. Aires, 629 fardos grandes y 300 chicos.

Totales: 1.419 fardos grandes y 7.145 fardos chicos.

Precios de venta:

Pasto alfalfa fardo grande, de $ 50.— a $ 70.—; id. chico, desde $ 48.— a $ 65.00; pasto mezcla, de $ 45.00 a pesos 0.00 los mil kilos.

MERCADO DE ABASTO PROVEEDOR

Fueron descargados en este mercado por chatas y carros 640.000 kilos de frutas y 890.000 kilos de verduras en general y 10 vagones del F. C. C. de B. A. con 58.300 kilos que, sumados a los anteriores nos arroja un total de 948.800 kilos de verduras.

Legumbres frescas y secas: Ninguna variante de importancia consegulan los precios de las variedades de ambos renglones, en general estos se mantienen sostenidos, dado que las entradas son moderadas.

Ventas: Los precios de las distintos tipos de este renglón, no señalan cambios, que por su importancia merezcan citarse especialmente.

Las entradas, un tanto importantes, para los distintos lotes de verduras trajo como consecuencia que por la abundancia de lotes, decreciera el interés general por la adquisición de estos productos.

Damos a renglón seguido algunos precios recogidos en el mercado:

Repollos especiales, por docena, de $ 0.70 a $ 1.50; Coliflores de $ 1.50 a 3.00; Espinacas, atados, de $ 0.30 a 0.50; poros, atados, de $ 0.20 a 0.30; Salsifí, de $ 0.50 a 1.10; Clou de Bruxelles, los 10 kilos, de $ 8.00 a 10.00; nabo tipo francés, docena de atados, de $ 0.25 a 0.35; nabo tipo común, de $ 0.10 a 0.20; rabanitos, de $ 0.15 a 0.20; brócolis, de pesos 0.60 a 1.50; lechuga, el lienzo, de pesos 2.50 a 3.50; apio de hojas de $ 0.15 a 0.30; apio pie, docena de pies, de pesos 1.00 a 2.00; acelga, atados, de $ 0.20 a 0.30; Perejil, de $ 0.20 a 0.50; remolacha, atados, de $ 0.25 a 0.35.

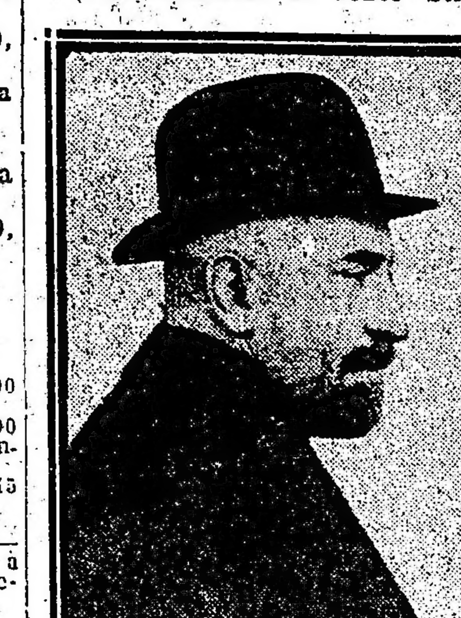

Hugo Stinnes está moribundo

Hugo Stinnes, el hombre más rico de Alemania, y uno de los más poderosos industriales del mundo, se halla moribundo. Según un despacho de Berlín, los médicos más eminentes de Europa rodean el lecho del enfermo y expresan que hay muy pocas esperanzas de que el famoso millonario recobre la salud. Al señor Stinnes se le han hecho tres operaciones quirúrgicas, lo que parece haberlo debilitado de manera extraordinaria. El mismo despacho arriba aludido agrega:

"La sola mención de que el estado del señor Stinnes era grave, produjo un pánico en la Bolsa, en donde las acciones con las cuales tiene algo que ver empezaron a bajar. De todos los ámbitos de Europa Central, de los Balcanes, de América del Sur, llueven preguntas sobre el estado del enfermo.

"Dada la eminente situación financiera del señor Stinnes, su fallecimiento tendría efectos desastrosos en la estructura financiera de Alemania, por cuanto siempre insistió en dirigir personalmente todos los detalles de sus intereses y no hay nadie que sea capaz de reemplazarle.

"Recientemente el señor Stinnes se disgustó con sus dos hijos mayores, porque no quisieron colaborar intensamente en sus negocios; el distanciamiento no ha sido solucionado durante la enfermedad.

"Se hace notar que la muerte del señor Stinnes dejará un gran vacío en las negociaciones sobre las Reparaciones.

"La enfermedad que padece es cálculos hepáticos."

Dr. Carlos Quijano

Se encuentra de paso en nuestra ciudad el doctor Carlos Quijano, distinguido intelectual uruguayo y uno de los más destacados dirigentes del partido Nacional.

El doctor Quijano, que fuera brillante estudiante, premiado con medalla de oro, partirá dentro de unos días para Europa, becado por la universidad uruguaya.

Deseamos al distinguido huésped grata estada.

Carta abierta del ex-gobernador de Córdoba doctor Julio C. Borda

Contestando al doctor Blas Ordoñez

San Bartolomé, abril 4|924.

Señor doctor Blas D. Ordoñez. — Córdoba.

Habría preferido no contestar a su carta abierta.

En mi comunicación al presidente la comisión reorganizadora, diputado José María Martinez, he considerado el caso político en sus asuntos generales y doctrinarios, según mi modo de pensar, Ud. personaliza bien.

Dice Ud. que por mi actitud, usted declara rota la amistad personal que nos unía. Conforme.

Cuando Ud. se incorporó a la Unión Cívica Radical, yo tenía el honor de desempeñar el cargo de gobernador, Ud. entonces, era obsecuente y solícito; no faltaba un solo día a mi despacho y frecuentaba asiduamente mi casa particular y siempre, invariablemente, exteriorizaba su aplauso y adhesión. Es claro: terminado el período, dejé de ser gobernador; entonces a Ud., así lo veo, su interés lo orientaba en otro sentido. Si así interpreta el concepto de la amistad, deseo que le sea útil.

"Nosotros, dice Ud. recogimos sus despojos de gobernante, fuímos los que le elegimos convencional, los que quisimos proclamarlo candidato a diputado, los que lo elegimos delegado al comité nacional". Tendrá Vd. razón: serán ustedes los que "hacen" dentro del organismo que "tienen". Yo en cambio, siempre ha creído y creo, que es el partido quien confiere las representaciones y no "nosotros".

En cuanto a lo demás, quedo perfectamente tranquilo en mi actitud y mi opinión. Creo y no dudo que estoy en la misma línea de siempre; en la línea fuerte del partido, la línea bien definida, frente al régimen y al socialismo.

Dije que la consulta al pueblo es saludable, conveniente y hasta necesaria y que implica un procedimiento demorático. Vd. sostiene que estoy en un error, afirmando que es el procedimiento propio de las monarquías. ¿Y la república Francesa y la república alemana?...

Pero no vale esto la pena. Quiero terminar. Falta referirme a un tópico jocoso:

Usted dice: "Vd. conoce a todos los hombres que militamos en el radicalismo que nosotros lo conocemos a Vd., desde que recién venido a Córdoba, todavía político en pañales, era presentado a todos sus amigos por el doctor Arturo M. Bas, como los catódicos presentamos los hijos al templo, en la plenitud de su inocencia". La metáfora debe referirse al templo Cívico, a la Unión Cívica Radical. No me he dado cuenta, lo declaro ingenuamente, que antes y después de su incorporación al radicalismo, el doctor Bas oficiara en el partido de presentador, de introductor o San Juan Bautista. Saludo a Vd.

(Firmado): **Julio C. Borda**

Servicio telegráfico especial para LA EPOCA de la United Press y de nuestros corresponsales

EL TRIUNFO DE LOS FASCISTAS

Renuncia del Concejo de Cúneo

CUNEO, 10 (U. Press) — El consejo del que es presidente el señor Giolitti, presentó su dimisión a causa del resultado de las elecciones.

Las elecciones italianas

ROMA, 10 (U. Press) — Las cifras finales correspondientes a las elecciones del domingo último, arrojan un número total de 7.855.000 votantes, es decir el 63 o|o de los inscriptos.

Las listas del gobierno, por la mayoría y minoría, obtuvieron un total de 4.693.859 votos.

MILAN, 10 (U. Press) — Mussolini obtuvo 231.117 votos.

ROMA, 10 (Especial) — "Il Mondo", en un resumen sobre la distribución de los votos en todo el país da los siguientes resultados:

Italia del norte (Piamonte, Liguria, Lombardía, Véneto, Venecia Julia): fascistas, 1.358.333 votos; minorias, 430.220.

Italia central (Emilia, Toscana, Las Marcas, Lacio-Umbria): fascistas, 1.351.310 vot; minoria, 478.237

Italia meridional e islas (Abruzos Molise, Campania, Apulias, Calabria Basilicata, Sicilia y Cerdeña): fascistas 1.980.370; minorias, 604.916 votos.

Accidente al señor Mercanti

ROMA, 10 (U. Press) — El superintendente de aeronaútica, señor Mercanti, sufrió serias contusiones al aterrizar en el aeródromo de Cinesello.

Los médicos que le asisten manifiestan que podrá restablecerse en quince días.

El cardenal Ayers en viaje

ROMA, 10 (U. Press) — El cardenal americano Mons. Hayes se ausentó para Francia.

Los informes de los peritos

PARIS, 10 (Especial) — Según informaciones de fuente aliada, no parece probable que la Comisión de Reparaciones inicie antes de fines de la semana entrante sus deliberaciones sobre los informes presentados por las Comisiones de Expertos, debido a la necesidad de que los miembros de aquella consulten el asunto con sus respectivos Gobiernos.

Sin embargo, antes de finalizar esta semana se podrá vislumbrar probablemente la actitud de dichos Gobiernos, y es muy posible que los primeros ministros de Francia, Gran Bretaña y Bélgica hagan llegar a sus representantes en la Comisión de Reparaciones la orden de transmitir los informes sin pérdida de tiempo a los Gobiernos respectivos sin deliberaciones previas, con el fin de acelerar los procedimientos, para que se pueda llegar a un arreglo, o proyecto de arreglo, antes de las elecciones en Alemania y Francia.

Un personaje perteneciente a un círculo no francés formuló el siguiente comentario:

"El informe de la Comisión de Mr. Dawes es unánime, pero no representa precisamente la opinión particular de sus miembros. Sin embargo, todos ellos desean que se apruebe cuanto sea posible de su contenido, como base para una solución".

Se puede declarar ahora que quedan en pié casi íntegramente las divergencias primitivas entre Francia y Gran Bretaña. Los británicos siguen creyendo que la cuestión de las obligaciones alemanas en favor de los aliados debe ser resuelta definitivamente, para restablecer su crédito, antes de que se pueda pensar en una solución del problema, razón por la cual se muestran inclinados a considerar con escepticismo la idea del general Dawes, con respecto a la prosperidad creciente de Alemania, temiendo que ella pueda dar lugar a confusiones.

WASHINGTON, 10 (Especial) — Los círculos oficiales de Wáshington se inclinan a ser optimistas respecto del recibimiento que harán las potencias al informe de los peritos. Un funcionario expersó, en forma privada, la creencia de que por fin Europa tendrá un plan constructivo sobre el cual puede llegarse a un acuerdo y elaborar pacíficamente un ajuste de su más difícil problema.

En el Departamento de Estado, fuera de manifestar el deseo de que el informe conduzca a la solución del problema de las reparaciones, no ha sido posible obtener otro comentario.

WASHINGTON, 10 (Especial) — Lon funcionarios oficiales estudiarán los informes de la Comisión de Peritos antes de hacer comentarios y en el Gobierno de Washington no se oculta la esperanza de que los encontrará aceptables hallando en ellos una solución a las reparaciones.

PARIS, 10 (Especial) — "Le Temps" da la nota destacada en los comentarios de la prensa sobre el informe de los peritos, al decir: "La verdad fundamental que se trasluce del informe de los peritos es el hecho de que Alemania puede pagar".

Los diarios de diferentes matices están concordes en que el coronel Dawes y sus colegas han encontrado que la situación de Alemania justifica la actitud de Francia sobre las reparaciones, y todos ensalzan los métodos de imparcialidad de los peritos, pero de los comentarios se desprende que existe escepticismo en cuanto al éxito de la maquinaria propuesta, y sobre todo expresan dudas en cuanto a la aceptación de Alemania, con buena fe.

"Le Temps" agrega:

"Si se desea que Alemania tenga libres las manos en cuanto a las actuales restriciones de la Renania y del Ruhr, deben proponerse una o dos cosas: o bien una nueva clase de restricción en caso de una reiterada falta de cumplimiento o un sistema por el cual los especiales intereses de Alemania, como los industriales, ofrezcan una amplia garantía".

Según "L'Intransigeant", "el informe justifica la política del Ruhr" y agrega:

"Francia tenía razón, demostrando con los hechos que si se ahoga a Alemania, es posible obligarla a confesar cuales son sus verdaderos recursos y a hacer nuevas promesas".

El torneo internacional de ajedrez

NUEVA YORK, 10 (U. Press) — La posición de los ajedrecistas que actúan en el torneo internacional es la siguiente:

Dr. Lasker, ganadas, 11 1|2; perdidas, 3 1|2; Capablanca, ganadas 10; perdidas, 5; Alekhine, ganadas 9; perdidas, 6; Reti, ganadas 9; perdidas, 6; Marshall, ganadas 8; perdidas, 7; Bogol jubow, ganadas, 7; perdidas, 8; Tartakower, ganadas, 7 1|2; perdidas, 8 1|2; Ed. Lasker, ganadas, 5; perdidas, 11; Yates, ganadas 4 1|2; perdidas, 9 1|2; Janowski, ganadas, 4 1|2; perdidas, 11 1|2.

Se teme un terremoto en Viterbo

VITERBO, 10 (U. Press) — Durante el día y la noche de ayer se oyeron en Acquapondente y a intervalos frecuentes rugidos de cierta importancia.

Los habitantes acampan en las afueras temerosos de que se trate de un terremoto, pero créese que l fnómeno subterráneo se ha apaciguado.

Palabras de Mussolini

ROMA, 10 (Especial) — Comunican de Parma que procedente de Milán pasó en automóvil por esa ciudad el señor Mussolini, quién fué recibid oen forma entusiasta.

El primer ministro depositó una corona de flores sobre la tumba de dos fascistas que fueron recientemento muertos y luego pronunció una arenga, en la que dijo:

"Deseaba, después de nuestra magnífica victoria, dar mi primer saludo a esta generosa ciudad, y también rendir homenaje a la memoria de los fascistas mártires, cuya sangre veló la gloria eterna de nuestra victoria, aún cuando nosotros, los fascistas, nos detenemos poco ante el pasado, pues nuestra mirada está fija en el porvenir".

El Sr. Mussolini, en medio de las aclamaciones populares, continuó viaje hacia Bolonia.

PRIMERA EDICION

10 DE ABRIL DE 1924

Las conclusiones del comicio

Para todos los que siguieron con imparcialidad el proceso de la última elección metropolitana, sus resultados materiales no armonizan con la evidencia moral que de los mismos surge. Numéricamente superado, el radicalismo ha quedado moralmente dueño del campo. Pese al drenaje de sufragantes operado por el derrotismo; contra la evidente confabulación de intereses y pasiones aparejada contra nuestros candidatos, la Unión Cívica Radical apenas fué aventajada en algunos miles de votos, alineando en los comicios una imponente masa de 71.000 votantes, cifra que habla con toda elocuencia de su indestructible y entusiasta vitalidad. Dadas las circunstancias que dictaron condiciones a la elección, no podía realizarse esfuerzo más brillante ni nadie podía llevar más lejos la bandera radical, bajo la impresión del ambiente y el estado de conciencia general.

Solamente "La Nación", cuyas apreciaciones eluden constantemente las comprobaciones de la realidad y se inspiran sólo en los enconados rencores que abriga contra el radicalismo, puede tener la osadía de referirse a un repudio del electorado frente al homogéneo y categórico pronunciamiento de opinión que arrojó la masa cívica sufragante por el radicalismo. Es empeñarse en adulterar la verdad. Los setenta y un mil votos radicales, movidos por una sola inspiración y unificados en un solo designio, son cosa bien diferente del abigarrado mosaico de intereses, pasiones y aspiraciones de distinto origen y múltiples móviles que constituyó la penosa e inesperada mayoría del 23 de marzo. Por un lado, militó un partido históricamente constituído, con obra institucional largamente realizada y un programa nacionalista y de progreso desenvuelto categóricamente en la gestión gubernativa de su primer gobierno. Por la otra, una especie de ejército cruzado, leva electoral de todas las procedencias y matices, reunido accidentalmente alrededor de la marchita bandera socialista, no por simpatía hacia su doctrina, ni por adhesión a sus principios, sino, con exclusividad, para sumarse a sus cuarteadas fuerzas populares a fin de provocar una derrota del radicalismo. En ese contingente allegadizo y desordenado confundíase la levita del conservador de ayer, nostálgico del bien perdido, con la indumentaria del conservador de hoy, cuyos candidatos fueron lanzados al sacrificio para despistar; codeábanse los deshechos de todos los partidos, empujados hacia su momentánea posición por quien sabe qué azares de la venalidad, con los que desertaban calladamente, convictos de su vergonzosa felonía, de las filas generosas de la Unión Cívica Radical. Esa fué la turba colectiva en cuya superficie movediza se reflejaba el cambiante espectro de todas las opiniones incapaces de realizarse por sí misma, la que, pese a su gran esfuerzo, a la traición que conmovió nuestros rangos y a la desorganización emergente de la fuga de los que ocupaban las posiciones directivas, apenas logró superar por escasos miles de votos a la masa ciudadana que dió testimonio de su adhesión a la Unión Cívica Radical. ¿Y eso es un repudio? Hermoso repudio, a fe, que presagia para un futuro cercano la repetición de las grandes jornadas electorales que permitieran al radicalismo llevar a cabo su grandiosa obra de reparación.

El manifiesto del bloque de delegados puntualiza esas circunstancias con demasiada precisión para que no se atraiga, asimismo, los reproches del pulpo máximo. A lo que parece, habría deseado éste que un silencio cómplice hubiese encubierto los indecorosos misterios de la elección pasada. Habría deseado que no se hiciese luz sobre las verdaderas causas del contraste ni se mencionasen por su propio nombre los factores que lo determinaron. Pero el radicalismo no tiene por qué callar. Ha cumplido gallardamente con su deber en los comicios y lo cumplirá después de ellos, propiciando la obra de higienización partidaria que la buena salud del partido reclama con toda urgencia.

Pero todo esto tiene una consecuencia, en la que, por azar, coincidimos con "La Nación". Efectivamente, las elecciones del 23 han despejado el ambiente y fijado posiciones. Ya sabemos a qué atenernos para lo futuro, quedando perfectamente deslindados los límites que separan al verdadero radicalismo de las facciones inseguras que merodeaban en torno suyo y se han colocado fuera del partido por su manifiesta traición del 23. Nosotros quedaremos donde hemos estado siempre. Ellos, que salgan a correr su aventura y Dios los guarde.

Provisión de ropas y fomento de las cantinas escolares

ENTREGA DE FONDOS

El Consejo Nacional de Educación ha ordenado la entrega de 12.500 pesos a cada uno de los consejos escolares de la capital, distribuyendo así la partida de 250.000 pesos asignada por el Concejo Deliberante para la provisión de ropas y fomento de la copa de leche y cantinas escolares. Lo que corresponde a cada consejo es la suma de 15.000 pesos, de la cual se entrega a cuenta la cantidad anotada dentro de la partida de 300.000 pesos votada con ese fin en el presupuesto municipal. Se llena así una necesidad fuertemente reclamada por la condición de los educandos que concurren a las escuelas públicas, careciendo a menudo de ropas y faltos de una alimentación suficiente por las estrecheces de la vida porque atraviesa la gente pobre.

En la práctica la institución de esta ayuda ha dado buen resultado, sin dejar de privar de los beneficios de la enseñanza a aquellos niños faltos de medios para presentarse en las aulas abrigados en estos días del rigor del invierno y bien alimentados.

El escrutinio de las elecciones de Mendoza

MENDOZA, abril 10 — Se prosigue con el escrutinio de las pasadas elecciones de concejales municipales y de los diputados a la legislatura por el segundo distrito electoral.

Durante el día de ayer se escrutaron los siguientes departamentos, donde ha habido votación para concejales: Luján, General Alvear, San Carlos, Tunuyán y Tupungato. En todos los departamentos han triunfado los lencinistas.

Hoy se continuará con el resto que falta por escrutar.

La colonia galense del Chubut ha ofrecido una demostración a las autoridades del territorio

RAWSON, (Chubut), abril 10 — Llevóse a cabo en el vecino pueblo de Gaimán la demostración ofrecida por la colonia galense de aquella localidad al doctor Albarracín y a las altas autoridades del territorio, gobernador Costa, juez letrado doctor Irigoyen, gerente del Banco Hipotecario señor Yargas y secretarios doctores Márquez y García Barros, adquiriendo la misma las características de un homenaje sencillo pero de amplia satisfacción entre los pobladores que expresaron en esta circunstancia por la palabra del doctor Osorio el agrado con que se veía la comunión de ideas entre la administración gubernativa y la judicial, a punto de llevar al territorio a la grandeza de su destino.

Con elocuentes frases largamente aplaudidas hizo el ofrecimiento de la demostración el doctor Bergada Mujica, patentizando el anhelo del territorio, para que la actual administración en ambos órdenes, se vea ampliamente satisfecha en sus gestiones.

Demostraciones de un escrutinio

La renovación legislativa de la provincia de Buenos Aires

Ridículo fracaso de los "reorganizadores"

Después de tanto ruido parieron un ratón

El escrutinio de las elecciones de renovación legislativa de la provincia de Buenos Aires ha puesto de manifiesto la indigencia de los llamados "disidentes" o "reorganizadores" de un "partido radical".

En una elección en que han sufragado entre las secciones 2a., 4a., 5a. y 6a., **115.808** ciudadanos, los titulados "reorganizadores" sólo han conseguido reclutar, con la ayuda de los conservadores, **9.323** votos!

Con excepción de algunos partidos, en que han podido presentar núcleos más o menos numerosos, aprovechando divisiones de carácter local, que la dirección de la Unión Cívica Radical no tuvo tiempo de arreglar y del concurso que les han prestado los conservadores, la representación obtenida en los demás partidos acusa cifras ridículas de 20, 10, 8 y 0 de votantes.

Así, en la 2a. sección no tuvieron un sólo voto en los diez partidos que la componen, donde sufragaron 15.189 ciudadanos.

En la 4a. sección, el total de votantes fué de 41.611 en 25 partidos y obtuvieron 4.528 votos, el mayor número de éstos en cinco partidos, señalándose la circunstancia bien sugerente que en 25 de Mayo y Chacabuco, para citar aquellos en que obtuvieron el más alto porcentaje, los conservadores aparecen votando en forma insignificante, comprobándose así lo que se denunció oportunamente, que los "reorganizadores" recibían la ayuda de los elementos del "régimen". En el resto de los partidos de la 4a. sección obtienen votos desde 100 y tantos hasta 3 en quince partidos y en cuatro no consiguen arrastrar un solo sufragio.

En la 5a. sección, los "reorganizadores" suman 1.146 en 19 partidos que la componen, contra un total de 23.126. En esta sección logran sólo una cifra mayor en un solo partido— Chascomús — y en los demás distritos insignificante número de sufragios.

En la 6a. sección, sobre un total de sufragantes de 35.882, aportan 3.639 votos entre los 26 partidos que la componen y donde, con excepción de dos, se repite el hecho señalado en la 4a. sección, donde los conservadores les "arriman" sus elementos. El caso más típico es el de Necochea, donde el caudillo de los "reorganizadores", que durante el proceso electoral aturdió con sus protestas y anunció un cataclismo en donde se consideraba invencible, a pesar de ser "perseguido", llevó 396 votos pertenecientes al partido Conservador que en el escrutinio aparece sólo con 63 contra 1.261 que presentó la Unión Cívica Radical. Es tradicionalmente notorio que la Unión Cívica Radical tuvo siempre, en el partido conservador de Necochea, un adversario respetable y que éste llevó a los comicios cifras muy superiores a las que resultan ahora del escrutinio.

Tal es a grandes rasgos expuesta la triste desnudez de ese "partidito" por "reorganizarse" de que los pulpos de la prensa, servidores impenitentes del "régimen", se empeñaron con crónicas amenas en darle una vida que resultó ser tan precaria como los adeptos que consiguieron reunir.

La Unión Cívica Radical llevó al comicio **60.547** sufragantes. Los "reorganizadores" reprodujeron la leyenda del parto de los montes y parieron un ratón. A duras penas y con ayuda de vecinos, han conseguido "un diputado"!!

La Unión Cívica Radical lleva a la Legislatura de Buenos Aires 13 senadores y 14 diputados contra 19 senadores y 25 diputados para cuya elección fuera convocado el pueblo de la provincia!

Agua de borrajas

El ministro del Interior, en un pequeño documento que lo retrata de cuerpo entero, remite al gobernador de San Juan el informe técnico producido con motivo de la reclamación de los industriales contra los altos impuestos creados a la industria vitivinícola.

Contra el mal que corroe las entrañas de la sociedad de San Juan en todos los órdenes de su existencia, bajo un gobierno de barbarie, el ministro del Interior sólo encuentra en su recetario agua de borrajas.

Las energías corrosivas usadas en Jujuy se vuelven caricias para el gobernador de San Juan.

Bien lo sabe el ministro "manzanillo". La cuestión impuestos de San Juan, que sólo afecta intereses más o menos respetables, ocupa el segundo plano en los agravios inferidos por su gobierno al pueblo, privado de sus más elementales derechos y libertades y arrastrando una vida de sobresaltos e inseguridad bajo el terror.

Las reparaciones

Los diarios de todos los países civilizados se muestran optimistas acerca de la pronta solución del gravísimo problema de las reparaciones. Los informes de las comisiones de peritos, especialmente el del general Dawes, parece que van a operar el milagro. Para ello ha bastado a los expertos considerar la trascendental cuestión desde el punto de vista comercial, que era lo que estaba haciendo falta, liquidando viejas cuentas y haciendo camino a nuevas situaciones sustentadas por sólidas bases.

Comprendieron los peritos que todo el mal consistía en que el asunto era encarado desde el punto de vista político, y han procedido certeramente al dejar de considerar el problema teniendo en cuenta el aludido aspecto. Para ellos la liquidación de las reparaciones es un negocio y nada más que un negocio. Han pensado — y el mundo tendrá que agradecérselo — que sólo encarando de ese modo el asunto, podía encontrarse la solución adecuada.

Tal criterio — que es el que ha predominado en la preparación de los informes presentados ayer a la comisión de reparaciones — ha de triunfar, seguramente. Eso triunfo será no sólo un motivo justísimo de satisfacción para la humanidad, sino, principalmente, una elocuente lección para los gobernantes de toda la tierra: las cuestiones económicas y financieras de un país deben tratarse apartándolas completamente de los intereses e influencias de la política.

Han quedado constituidas las autoridades del bloque de diputados radicales

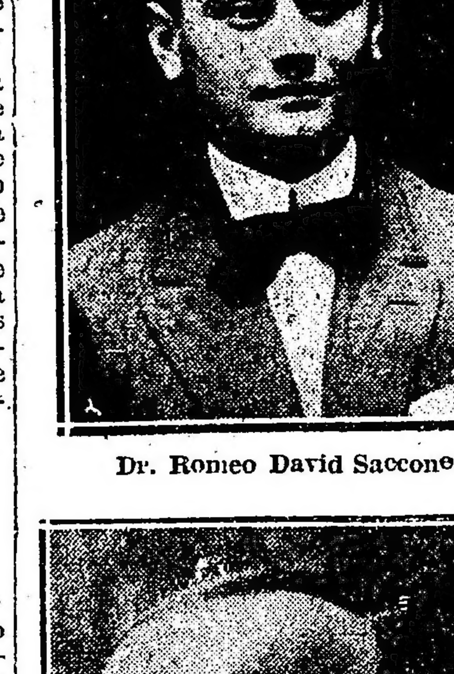

Dr. Romeo David Saccone

Dr. Valentín Vergara

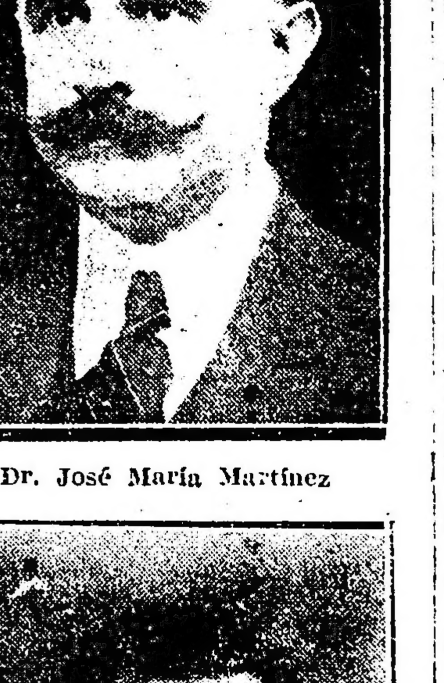

Dr. José María Martínez

Dr. Leopoldo Bard

Dr. Guillermo Fonrouge

Los diputados nacionales en ejercicio y electos de la Unión Cívica Radical celebraron anoche una reunión en el local del Comité de la Provincia de Buenos Aires.

Después de un cambio de ideas se procedió a constituir las autoridades del bloque siendo designado presidente el diputado por la provincia doctor Valentín Vergara; vicepresidente 1o., el representante de Santa Fe, doctor Romeo David Saccone; vicepresidente 2o., el diputado por Córdoba, D. José María Martínez, y secretarios, los diputados por la capital, doctores Leopoldo Bard y Guillermo Fonrouge.

El bloque resolvió luego sostener para presidente provisional de la Cámara, el nombre del diputado por la capital, doctor Andrés Ferreyra (hijo).

Hoy se reunirá la junta de gobierno del P. Radical en Tucumán

DESIGNARA LOS DIRIGENTES DE LOS PROXIMOS ACTOS COMPLEMENTARIOS

TUCUMAN, abril 11. — Anoche, a las 21.30, se reunió la junta de gobierno del partido Radical, la que no pudo sesionar por falta de quórum.

Se resolvió convocar a una nueva reunión para hoy a las 11, a objeto de nombrar una comisión que dirija la próxima elección complementaria en la capital.

En los departamentos en donde haya elecciones complementarias, las mismas serán dirigidas por los candidatos.

RESOLUCION DE LA JUNTA ESCRUTADORA

TUCUMAN, abril 11. — La junta del escrutinio provincial ha resuelto, en cumplimiento de lo dispuesto por la ley electoral, que el fiscal de turno inicie el proceso, ante el juzgado del crimen, contra los miembros de las mesas receptoras de votos que no hayan concurrido el domingo anterior al acto eleccionario.

El artículo 79, inciso 6, dice que serán penados con arresto de seis a doce meses todos los funcionarios designados por la citada ley cuando no concurran al ejercicio de su mandato o injustificadamente lo abandonen después de entrar en él o impidiesen que otros cumplan con su deber.

Los conjueces aludidos estarían comprendidos en la disposición legal citada.

Viaje del doctor Iriarte a Europa

Este facultativo lleva la representación de la Provincia al Congreso Médico de Madrid

A bordo del paquete francés "Lipari", partió para Europa, acompañado de su familia, el jefe de cirujía del hospital Rivadavia, doctor Isidoro G. Iriarte, quien se propone visitar las principales clínicas de París, Londres, Berlín, Viena, Roma y Madrid, llevando a esta última ciudad la misión de delegado oficial del gobierno de Buenos Aires ante el congreso médico, por disposición del doctor José Luis Cantilo.

Por su parte, la C. D. de la Sociedad del Hospital de Quilmes, de cuyo proyecto fuera iniciador el prestigioso facultativo, le ha encargado el desempeño de una importante misión: la de observar el mecanismo interno de los nosocomios europeos que aplican los métodos más modernos, en lo tocante a su funcionamiento, con el propósito de aplicar los más convenientes en ese hospital, actualmente en construcción y a inaugurarse a fines del presente año.

Sabido es que tan reputado hombre de ciencia es también un entusiasta político, militante, desde temprana edad, en las filas de la Unión Cívica Radical y en su pueblo natal de Quilmes goza de gran prestigio entre sus correligionarios y en todo el vecindario, en su carácter de médico altruista en la más amplia acepción del vocablo.

El doctor Iriarte ocupó una banca de senador en la Legislatura de la provincia de Buenos Aires, logrando destacarse como legislador de reconocida valía por los proyectos de verdadera trascendencia que presentara, algunos de los cuales fueron convertidos en ley.

Consejo Nacional de Educación

Diferencias en la ejecución de obras. —Servicios de suplentes.— Ascensos a directores en las escuelas nacionales. — El concepto profesional en las provincias o territorios. —Nombramiento. — Inspecciones en las escuelas de adultos.— Efectividad a designaciones interinas.

Publicamos a continuación las resoluciones más importantes tomadas por las autoridades del Consejo Nacional de Educación:

Establecer que, en las diferencias sobre simples detalles de la ejecución de obras, que se presenten en los casos sobre arrendamientos de fincas, deberán arreglarse por Dirección General de Agricultura de común acuerdo con los propietarios, entendiendo directamente la presidencia en la aprobación de los convenios que se concluyan a tal efecto.

—Mandar pagar los servicios de suplentes aprobados por la resolución de fs. 28 del exp. del 1.o al 7 de julio de 1923, con imputación a la respectiva partida del Presupuesto vigente en ese año hasta el 1.o de septiembre, haciendo uso del Art. 40.o; y disponer sea ndesglorados por D. Administrativa las planillas agregadas, a los efectos de la liquidación pertinente.

—Ascender a la categoría inmediata superior a 200 directores con 224 pesos de sueldo de escuelas nacionales de provincias que cuenten, por lo menos, con 10 años de servicios y gocen de concepto "bueno" y "muy bueno".

—Ascender a la categoría de director con 224 pesos mensuales de sueldo, a 47 maestros auxiliares de las mismas escuelas, que cuenten, por lo menos, con 10 años de servicios y gocen de concepto "bueno" y "muy bueno".

—Disponer que las inspecciones seccionales procedan a ubicar a los maestros auxiliares que resulten nombrados, en las primeras vacantes de su categoría que se produzcan.

—A los efectos del cumplimiento de los artículos 1.o y 2.o, la Dirección de Personal procederá a formular las listas del personal que se encuentra en condiciones de ascenso, indicando su antigüedad y antecedentes a la Inspección de Provincias a fin de que dé el concepto de los mismos. Una vez formuladas las listas, serán elevadas al Consejo a sus efectos.

—Establecer para lo sucesivo que ningún director e inspector de escuelas de provincias o territorios, debe formular concepto profesional del personal a sus órdenes que esté ligado por parentesco hasta el tercer grado y que en la foja de concepto que existan en la actualidad los inspectores respectivos hagan constar el parentesco entre el funcionario que la formuló y el clasificado a fin de que pueda ser apreciadó en su respectivo valor.

—Designar vicedirectora de la escuela No. 31 del Chaco a la actual directora de la escuela No. 66 del mismo territorio señora Lucila Zaragoza de Benítez, haciendo constar que se le rebaja la categoría a su solicitud, por así convenir a sus intereses particulares.

—Nombrar inspectores de escuelas de adultos, para las siguientes materias, a las personas que a continuación se indica:

Para dibujo, al profesor de arte decorativo e industrial señor Arturo Dresco.

Para labores, a la señora Lucía [illegible] de Vera.

Para contabilidad, dactilografía y taquigrafía, al contador público nacional, doctor en ciencias económicas, profesor de enseñanza secundaria de contabilidad, comercio, economía política y finanzas (diploma número 1 de los acordados conjuntamente por las Facultades de Ciencias Económicas y de Filosofía y Letras) profesor de taquigrafía y dactilografía de la Escuela de Comercio "Carlos Pellegrini", doctor Julián A. Dahlberg.

El señor vocal profesor Boero, hace constar su voto por el ingeniero y profesor normal don Daniel Olmos, para el cargo de inspector de dibujo.

—Dar efectividad a las siguientes designaciones interinas de personal para las escuelas nacionales de provincias, hechas por la presidencia de acuerdo con la resolución de 7 de febrero de 1923:

Escuela No. 67 de Jujuy, dirección: Medardo Carzón. Escuela No. 78 de Mendoza, dirección: Emilia Vicenta Sosa. Escuela No. 97 de Tucumán, auxiliar: Ramón Valdivieso.

—Autorizar, en cuanto a la provisión de las demás vacantes el desglose de las ternas agregadas al expediente y su devolución a las inspecciones seccionales respectivas, a fin de que ratifiquen o rectifiquen dichas propuestas, de acuerdo con las necesidades actuales de las escuelas.

—Aceptar, con anterioridad de la fecha en que haya dejado de prestar servicios, la renuncia interpuesta a fs. 28 del expediente por el director de la escuela No. 40 de La Rioja, señor Juan C. Bustamante Verón.

Instituto Antirrábico Pasteur

Se instalará en Avellaneda uno de estos establecimientos

LA PLATA, abril 10. — El Instituto Antirrábico Pasteur de La Plata, creado hace muy poco tiempo, ha ido adquiriendo singular importancia en virtud del celo desplegado por su inteligente dirección. El doctor Arenas ha ido introduciendo paulatinamente, durante el escaso término de tiempo que ha permanecido al frente de este establecimiento, una serie tan grande de reformas, que cuesta trabajo reconocer al modestísimo organismo de no hace cinco años en el establecimiento que hoy día constituye el Instituto Antirrábico de La Plata.

Además de la función preventiva que cumple, con singular actividad, debe agregarse la preparación de sueros y vacunas que se realiza en su laboratorio. Esto le permite asociar la actividad profesional a la actividad industrial con resultados muy satisfactorios.

Las estadísticas que se llevan en este establecimiento demuestran que la eficacia de sus tratamientos es superior a la de otros institutos análogos, lo que habla muy en favor del personal que está destacado allí.

Desde hace algún tiempo, la dirección del Instituto Pasteur persigue empeñosamente el propósito de crear, en diferentes ciudades importantes de la provincia, otros establecimientos Pasteur, a efecto de que las personas que tienen la desgracia de ser mordidas por perros hidrófobos no demoren su asistencia médica hasta cuando son trasladadas a La Plata o a la metópoli. Así, pues, con el concurso de algunas municipalidades que ceden los elementos y los locales indispensables, se han podido instalar Institutos Pasteur en Mar del Plata y en otros parajes, anunciándose para en breve la apertura de otro de estos establecimientos en la ciudad de Avellaneda.

La perseverante campaña que desde La Plata hace la dirección del instituto local, se ve coronada por el más franco de los éxitos.

La importancia adquirida, por este y otros motivos, por el instituto que dirige el doctor Arenas, ha creado la necesidad de dotarlo de un nuevo edificio que consulte cómodamente las finalidades que se persiguen. La Dirección de Arquitectura del Ministerio de Obras Públicas proyectó el edificio, pero no sabemos si las obras han sido licitadas.

Algunos informes que poseemos, nos permiten afirmar que en el transcurso del corriente año, el gobierno hará comenzar los trabajos correspondientes.

—La dirección del Instituto Antirrábico ha hecho saber que en su laboratorio de la calle 51 y 18, se vacuna todos los días, gratuitamente, con vacunas preventivas, a todos los perros que se les lleven.

Esta operación se realiza solamente de mañana, de 9 a 11 horas.

La campaña de profilaxis antitífica

En algunos pueblos suburbanos y ciudades limítrofes con la capital, han sido denunciados numerosos casos de fiebre tifoidea que dan motivo a creer que se trata de una epidemia, por lo cual la dirección de la Asistencia Pública tomó las providencias requeridas en tales casos, adoptando diversas medidas de carácter profiláctico y disponiendo la fijación de carteles y reparto de volantes dando instrucciones precisas y exhortando al pueblo a aplicarse la vacuna antitífica que tantos resultados diera en la experimentación que se hiciera en Europa con los soldados de los ejércitos que intervinieron en la gran contienda.

Asistencia Pública y pudimos apreciar el deseo que existe de prevenirse de tal epidemia.

Conversando con los doctores N. Alonso, C. González y A. Ferrari, quienes están encargados de dar las autorizaciones necesarias para ser vacunadas a las personas que lo soliciten, nos decían:

—Que hace unos dos meses que están empeñados en tan loable campaña, habiéndose ya vacunado una enorme cantidad de gente. Vienen a diario gran número de personas, de ambos sexos y de todas las clases sociales que demuestran plenamente que la voz de alerta que diera oportunamente la dirección ha sido oída

Parte del numeroso público que concurre a diario a la Asistencia Pública con objeto de aplicarse la vacuna antitífica.

De inmediato, los laboratorios del Departamento Nacional de Higiene y los de la Asistencia Pública, procedieron a la preparación del suero respectivo, distribuyéndolo entre los hospitales.

Adoptadas estas medidas de defensa, numeroso público se sucede en los hospitales y en las oficinas de la Asistencia Pública, haciéndose inyectar el suero previsor.

Ante el peligro que corría la salud pública, y que no fué ocultado en ningún momento por las autoridades sanitarias, con el objeto de que las medidas tomadas no cayeran en el vacío, las oficinas respectivas se vieron de inmediato llenas de público.

Esta mañana concurrimos a la por el pueblo, el cual muéstrase dispuesto a secundarla.

Por el grabado que ofrecemos en esta puede apreciarse el buen éxito de esta campaña sanitaria.

Se nos manifestó también, en la Asistencia Pública que la epidemia apareció en Quilmes, Lomas de Zamora, Avellaneda, San Isidro, habiéndose propagado rápidamente hasta Belgrano, Villa Urquiza, Saavedra y otros puntos cercanos, pero que se cree que ya ha desaparecido el peligro que se crecía ver en los primeros días y que el mal tiende, afortunadamente, a desaparecer.

Se nos dijo también que ayer se vacunó el presidente de la Nación y su esposa.

Las escuelas en los barrios de la capital

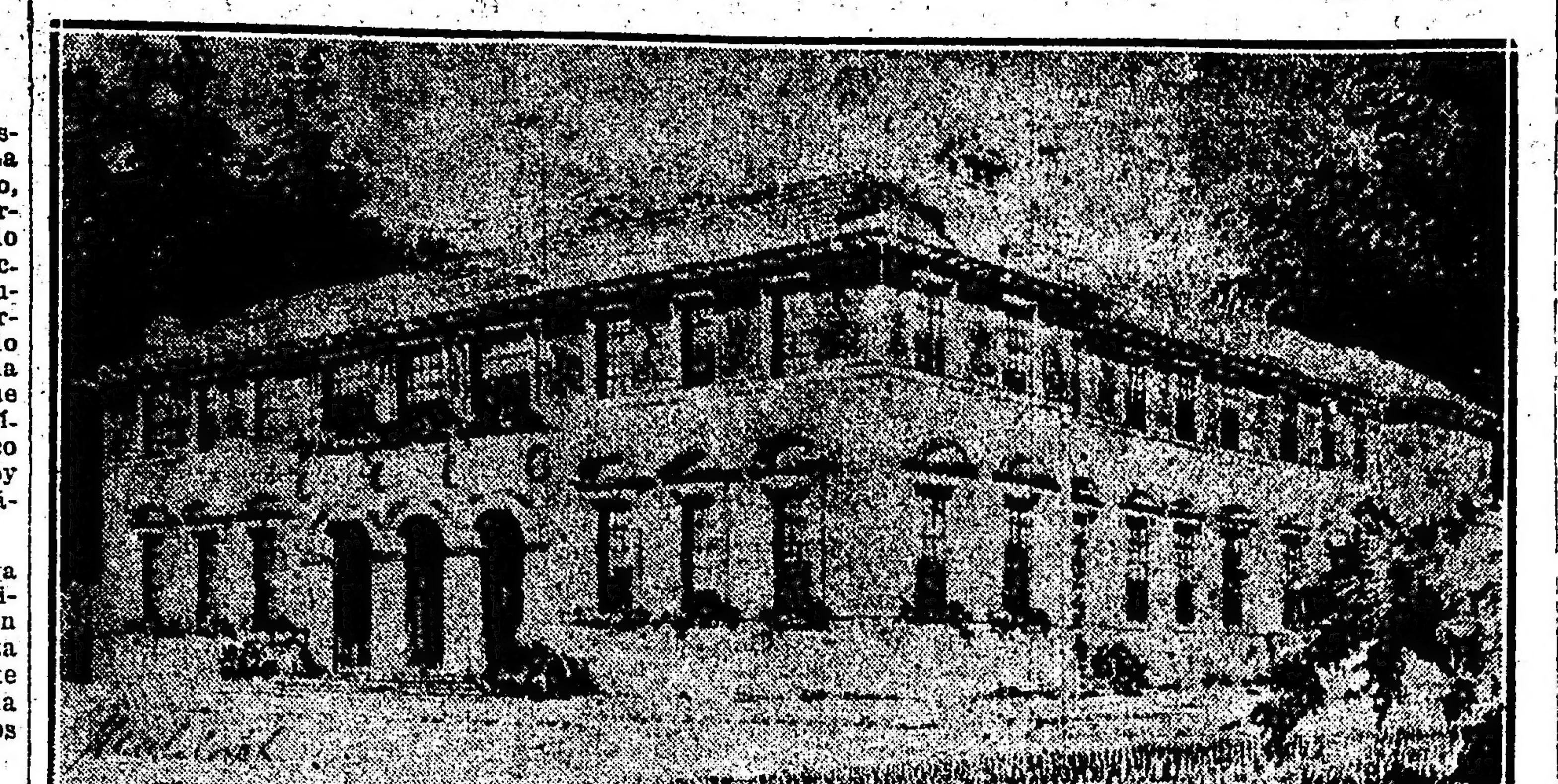

Edificio de la amplia escuela a levantarse en el barrio Cafferata.

Uno de los problemas que más preocupan a las autoridades escolares, desde hace algunos años, es la construcción de edificios que presenten todas las condiciones higiénicas y didácticas indispensables, para el desarrollo normal y metódico de la enseñanza, especialmente en lo que toca a las escuelas primarias y elementales.

La metrópoli cuenta ya con algunas construcciones de esa índole, que pueden responder ampliamente a esas necesidades, tanto por la disposición del edificio en general, como por la amplitud, ventilación, etc., de las aulas, patios de recreo y demás dependencias, donde los niños hacen vida diaria y experimentan, por lo tanto, el influjo de ese ambiente saludable, tan necesario a la higiene del organismo en la sensible edad del crecimiento.

Casi tan importantes como las ventajas profilácticas son las que estas escuelas modelos ofrecen a la instrucción, pues ponen al alcance de los maestros elementos utilísimos, como son algunas salas e instalaciones especiales, que no disfrutan en la mayoría de ellas, a causa de la estrechez a que se ven reducidas por falta de locales apropiados.

Todas estas dificultades serán salvadas por el edificio que el C. N. de Educación proyecta levantar en el barrio "Diputado Juan F. Cafferata". Trátase de una construcción de dos plantas, con doce aulas y capacidad para 960 alumnos en dos turnos; un amplio salón biblioteca y sala de lectura para el vecindario; salón para museo; consultorio médico; oficinas para dirección y secretaría; patio cubierto adaptable a salas de actos públicos; servicios sanitarios independientes; casa habitación para el director y departamento de porteros.

El edificio estará rodeado de jardines y su arquitectura exterior armonizará con el aspecto del barrio.

El costo de la obra se calcula en $ 302.930.

Es necesario intensificar la enseñanza primaria en Villa General Mitre

Resolución adoptada por el Centro de Fomento Circunscripcional

UNA PROTESTA

La comisión directiva del Centro de Fomento y Cultura de Villa General Mitre ha dirigido una nota al presidente del Consejo Nacional de Educación, comunicándole la resolución adoptada en la última reunión celebrada por las autoridades del referido centro, en la que formulan una protesta por la falta de escuela en la jurisdicción.

Dice la comunicación respectiva:

"La comisión directiva del Centro de Fomento y Cultura de Villa General Mitre ha resuelto en su última reunión celebrada, hacer pública su protesta por la falta de escuela en la jurisdicción donde este centro desarrolla su acción, en bien de los intereses generales de todo el vecindario, protesta que no se puede silenciar, teniendo en cuenta las innumerables quejas recibidas y el descontento unánime de la población al ver frustradas las más caras esperanzas: la educación de sus hijos.

Estas denuncias, señor presidente, tenemos el convencimiento que son bien fundadas, pues hemos podido comprobar que en cada escuela han quedado por lo menos, doscientos niños sin asientos, suma bastante considerable que, agregadas a las demás escuelas asistentes, nos llevan a la triste realidad de presenciar a una legión de niños sin recibir educación y expuestos muchos de ellos, al vagar por las calles, a recibir el sello imborrable de la delincuencia.

El Consejo Nacional de Educación no ha tenido en cuenta que la población escolar de este distrito ha aumentado desde tres años a la fecha en forma notablemente asombrosa, debido a la creciente edificación, y en parte a la población que se radica en esta villa, con una numerosa prole, huyendo de la parte céntrica de la Capital, donde no pueden soportar los exorbitantes alquileres.

Con el reducido número de escuelas que existen en esta zona, se coloca en una situación por demás aflígente a los padres de tantos niños que quedan sin instrucción, obligándolos a que envíen sus hijos a otros distritos distantes más de 20 o 30 cuadras de sus hogares, que además del gasto considerable que les ocasionan, desequilibrando sus ya exiguos presupuestos, hacen poner a las indefensas criaturas a los accidentes callejeros, tan frecuentes en esta época en que se estudia el problema para disminuirlos, o bien resignarse a tenerlos en su casa, sin que puedan percibir oportunamente el soplo vivificante de la educación.

¿Cómo es posible, señor presidente, que este Centro que vela por todas las comodidades y ventajas para todos sus asociados y para el vecindario en general, pueda permanecer en silencio ante la enormidad del desastre que representa el detener la educación de los niños en la edad propicia para ello, cuando a los padres de éstos se les hace pasibles de multas por no enviarlos a la escuela?

¿Cómo es posible que este Centro, cuyas finalidades son propender por todos los medios a su alcance, obtener mejoras edilicias, sin olvidar ni desatender la educación y cultura de sus habitantes, puesto que su nombre asimismo lo expresa y para lo cual sostiene de su peculio y sin subvención oficial una biblioteca popular, a la que le dedicamos muchas horas de trabajo, pueda permanecer de brazos cruzados ante el pavoroso problema que representa la niñez sin educación?

Justo es reconocer, señor presidente, que estamos en el deber ineludible de formular nuestra formal protesta por el hecho denunciado, y hacer constar que nos guían propósitos muy nobles al hacerle pública, porque solicitamos lo que creemos un deber de patriotismo y de humanidad que se nos conceda y al mismo tiempo salvar nuestra responsabilidad como miembros de una institución cultural y también como padres, que desean cumplir con el sagrado deber de educar a sus hijos para que en el futuro no sean víctimas de la explotación por la falta absoluta de educación y tengan que sufrir las funestas consecuencias de nuestra apatía e indolencia.

Este centro confía que el señor presidente y sus demás miembros, interpretando fielmente el anhelo del vecindario que representamos ha de arbitrar todos los medios posibles para que cuanto antes se ponga fin a esta situación en que se encuentran padres e hijos para que estos últimos puedan prestar algún día no lejano su valioso concurso para el engrandecimiento de la Nación.

Saludamos al señor presidente y demás miembros de esa corporación con nuestra más distinguida consideración".

La campaña de la Cruz Roja Argentina

Se ha iniciado en las regiones del norte del país la acción de la Cruz Roja Argentina, habiendo encontrado, los delegados no sólo ambiente favorable sino, lo que es más, apoyo decidido, que augura éxito completo.

En Tucumán se ha instituído la comisión provisoria en la siguiente forma:

Presidente, doctor Juan B. Terán; vocales: José Possa, doctor Gregorio Sandoval, Augusto E. Mosña, Manuel Pérez, José Antonio, Santiago Fariña, Emilio Terán Frías, Jorge Malter Perkins, doctor Julio M. Rosenvald, Luis V. Luque, Guillermo Terán, señoritas Otilde B. Toro e Isabel Burgos, señora Rita P. de Bertelli, Adolfo P. Antoni, ingeniero José D. Bassol, ingeniero Juan J. Chavenne, Marcial Cuello, José C. Juárez, Andrés Carpinacci, Adrián Alvarez, Luis Grumauer, mayor A. C. Lloyd, ingeniero A. Fordham, Alberto Hepburn, Nepomuceno Montenegro, Carlos M. Terán, Bartolomé Argañaraz, Manuel Arana y Manuel S. Zezaquín.

Debe intensificarse la profilaxis del tracoma en el norte del país

INFORME ELEVADO A LAS AUTORIDADES DEL DEPARTAMENTO NACIONAL DE HIGIENE

Se encuentra de regreso en esta capital, el jefe de la sección Profilaxis del Tracoma del Departamento Nacional de Higiene, doctor Barbieri, quien acaba de realizar una jira por las provincias de Tucumán, Salta y Jujuy, con el propósito de investigar la importancia del tracoma.

En el informe que ha elevado el doctor Barbieri, a las autoridades de la repartición, expresa que la situación no puede ser más sombría en algunas poblaciones de Tucumán donde la propagación de la enfermedad ha adquirido considerable desarrollo.

El mejor indicador, dice el doctor Barbieri, lo constituyen las escuelas y los cuarteles, en los que se practicaron prolijos exámenes, curaciones, se proveyeron medicamentos y se recetaron los que no era posible proveer.

Agrega, que descartando los enfermos dudosos y los atacados de otras conjuntivitis catarrales benignas, lo proporción de los tracomatosos con relación al total de examinados ha sido la siguiente:

En la ciudad de Tucumán, el 15.3 por ciento; en Monteros, el 31.2 por ciento; en Concepción, el 50 por ciento; en Simoca, el 23 por ciento; en Lules, el 37 por ciento.

Dice luego que Salta y Jujuy presentan un índice menor de infectados, que el facultativo nombrado atribuye a la menor densidad de la población y a que son menos los extranjeros importadores frecuentes de la enfermedad: españoles, italianos, turcos, pues en los indios examinados en Ledesma es muy raro encontrarlo.

En Salta, entre los conscriptos, que proceden de diversas provincias, se encontró un 6 o/o de tracomatosos, muchos de ellos tucumanos; en las escuelas de la capital, el 2.3 por ciento sobre 117 examinados; en Güemes, el 4.7 o/o; en Campo Santo sube la cifra al 16.6 o/o; los índices varían según la situación o barrio de la escuela.

Arrojan las escuelas de Jujuy, en la ciudad, el 5 o/o sobre 593 examinados; en Perico, el 7.7 o/o; pero en Ledesma, donde hay muchos turcos, se eleva la proporción al 20 por ciento.

En todos esos centros se han distribuído carteles de propaganda y se han dado instrucciones a las maestras y maestros de escuela para enseñar a precaverse de la enfermedad, haciéndose igualmente publicaciones en algunos diarios locales.

Reunión del consejo superior del Museo Social Argentino

Esta tarde a las 17 y 30 horas se reunirá en su local social el consejo superior del Museo Social Argentino, con lo cual darase principio a las actividades del presente período. Durante los últimos meses el museo se ha ocupado con todo empeño de la organización del Congreso Internacional de Economía Social, del cual nos ocupamos en su oportunidad. Será inaugurado, como se sabe, a fines del próximo mes de septiembre.

Además se ha resuelto habilitar al público en general, con el horario de costumbre, la biblioteca anexa a dicha institución, así como seguir editando la publicación que es órgano del museo, donde se dan a conocer interesantes trabajos relacionados con la misma índole de la acción que cumple.

AUDICIONES RADIOTELEFONICAS

PROGRAMA PARA HOY

Radio Cultura (Est. Palermo L O X)—Frecuencia de onda, 800 kilociclos.

A las 21: Quince minutos de enseñanza práctica de radiotelegrafía a velocidades progresivas.

Audición a cargo de la orquesta Fresedo, compuesta por los sres. J. M. Rizzutti (piano), De Caro y Francia (violines), O. Fresedo (bandoneón).

Intercalará números de canto la señorita Azucena Maizani, que actuará en esta temporada con la compañía Paramount.

1. J. M. Rizzutti: La muñeca (tango).
2. O. Fresedo: Idolos (tango).
3. Ivan-Canale: A solas (En dones), shimmy cantado.
4. Marshall-Whiting: Some body's wrong (fox-trot), a dos pianos, Fresedo y Rizzutti.
5. J. de Caro: Mascarita (tango).
6. Rizzutti-Fresedo: El último deseo (tango), cantado.
7. O. Fresedo: Desde las nubes (tango).
8. Harry Archer: I love you (fox-trot), a dos pianos, Fresedo y Rizzutti.
9. Berto-González: Perjura (tango).
10. O. Fresedo: La ratona (tango), a dos pianos, Fresedo y Rizzutti.
11. J. M. Rizzutti: Bollín (tango).
12. Pracánico-Servetto: Perdoname, señor (tango).
13. Gibbs: Runnin Wild (fox trot), a dos pianos, Fresedo y Rizzutti.
14. J. de Caro: Fresedo (tango).
15. Rizzutti;Fresedo: Cenizas (tango), cantado.
16. O. Fresedo: Criollo viejo (tango), solo de bandoneón.
17. Brown: Last night on the Bac Porch (a dos pianos, Fresedo y Rizzutti).
18. De Caro-Ruffet: Todo corazón (tango), cantado.
19. J. M. Rizzuti: El cisne (tango).
20. O. Fresedo: Aromas (tango).

A las 22: Hora oficial.

Apertura de los cursos de la Universidad Nacional de La Plata

LA PLATA, abril 10. — El próximo sábado, a las 16 horas, se realizará en el salón de fiestas del Colegio Nacional de La Plata, el acto de la apertura oficial de los cursos del año 1924.

El programa que se ha preparado es el siguiente:

Presidente de la Universidad doctor Benito A. Nazar Anchorena, palabras de apertura del acto; homenaje a la memoria del doctor Joaquín V. González, composición para instrumentos de arco y arpa, original de la profesora de la Escuela Superior de Bellas Artes señorita María Isabel Curubeto Godoy, que ejecutarán 25 profesores bajo la dirección del director de orquesta señor Luis Calusio; vicepresidente de la Universidad doctor Federico Walker, discurso sobre la obra jurídica del doctor Joaquín V. González; consejero doctor Alfredo L. Palacios, discurso sobre la obra universitaria del doctor Joaquín V. González; profesor Arturo Marasso, discurso sobre la personalidad artística del doctor Joaquín V. González; señorita Blanca Curubeto Godoy, en el violín, solo con acompañamiento de instrumentos de arco y arpas bajo la dirección del director de orquesta señor Luis Calusio; En el Templo, María Isabel Curubeto Godoy.

Universitarias

ASOCIACIONES ESTUDIANTILES

Círculo Médico Argentino y Centro de Estudiantes de Medicina. — Las elecciones para la renovación de autoridades de estos centros, tendrán efecto los días 10 y 11 del corriente, desde las 9 a las 18.

Para poder votar se requieren las siguientes condiciones: la presentación del recibo correspondiente al mes de febrero, por lo menos; la presentación de un comprobante expedido por la Facultad de Ciencias Médicas durante el corriente año y en el cual se acredite el año que cursa, y de un carnet de identidad personal (cédula de identidad o libreta de enrolamiento).

Los adherentes a la fórmula Trejo-Victona han proclamado la siguiente lista de candidatos a delegados y electores:

Primer año, delegados: Gerardo H. Dickmann y Jorge Lavalle Cobo; tercer año, delegados: Manuel C. Rocca y Enrique Tornú; electores: Gregorio Accame, Edmundo Paz y Guillermo Varas; tercer año, delegados: Venancio Alonso y Enrique Ochoa; electores: Arnaldo Biscay, Arnaldo Rascosky y Carlos Splendiore; cuarto año, delegados: Alfredo Castoldi y Francisco A. Ramolia; electores: J. Díaz Nielsen, Fernando Ugarte y Alberto Sanguinetti; quinto año, delegados: Pablo D. Perey y Raúl Boisbehere; electores: Carlos Tessieri, J. Berconsky y Vicente Borelli; sexto año, delegados: Ramón S. Abad y Antonio H. Celeri; electores: Juan Carlos Zamudio, Lenandro Murguía y Carlos Erhar.

—Un grupo de estudiantes ha resuelto auspiciar las candidaturas de los señores Luis Bravo Zabaleta, para presidente, y Américo J. Vaccarezza, para vice, y los siguientes candidatos a electores y delegados de los cursos:

Sexto año, electores: Mariano Di Fiori, Pedro E. Gaviña y Antonio Bibiloni; delegados, Manuel Pastor y Eduardo Peradotto; quinto año, Mario Etcheverry, Enrique Votta y Andrés Tessi Seitun, Eneas Gambetta y José Caballeri; cuarto año, Enrique Aubru, Narciso Olivan, Atanasio Peluffo, Emilio Bacigaluppi y Arturo R. Puente; tercer año, electores, Moisés Allanask, Orestes de Simone y José A. Sená; delegados: Tomás A. Ortiz y Julio Lovaste; segundo ako, Gabriel Giay, Herminio Negri, Luis Boffi, Osvaldo Dodero y José Irigoyen; primer año, delegados, Héctor Montagna y Carlos Porfola.

Centros de Estudiantes de Ciencias Económicas. — La comisión directiva de este centro ha pasado la siguiente invitación:

Se convoca a los señores socios a la asamblea general extraordinaria que en primera citación se celebrará el día 21 del corriente a las 15 horas, para tratar la siguiente orden del día:

Deliberar y resolver sobre la situación creada al alumnado en general con el aumento de los aranceles.

Nota — En caso de no haber el quórum reglamentario en la primera citación, la asamblea queda convocada para el 23 del corriente a la misma hora.

Otra — De acuerdo con el artículo 36, la asamblea se llevará a cabo en segunda citación, cualquiera sea el número de socios presentes.

Boy Scouts de la sección 18 de Policía

Constitución de su equipo de football
Iniciación del campeonato de boxeo

La compañía de "boy scouts" "Dr. Francisco P. Moreno", de la sección 18a. de policía, dará principio el domingo próximo a la temporada de excursiones.

Bajo la dirección del maestro "scout" señor Rafael Dardes, ese día, a las 6 horas, saldrá del local de la comisaría con destino a San Isidro, donde se harán prácticas de las distintas pruebas de "scoutismo".

Además, quedará integrado el team de football que representará a la compañía en la actual temporada.

El lunes 14 comenzará el campeonato interno de boxeo, habiéndose designado para los vencedores un valioso reloj de oro y una medalla.

Los niños que deseen ingresar en dicha compañía deberán hacerlo de 18 a 19 horas, todos los días, en el local de la misma comisaría, San Juan 1759, exigiéndoseles únicamente tener de 10 a 16 años de edad y el concentimiento de sus padres.

El uniforme, como también los gastos que se originen, corren por cuenta de la Asociación de Fomento Social de la sección a la cual pertenece dicha compañía, siendo absolutamente gratis la estada de los niños en las filas.

En Haedo se creará un cuerpo de bomberos voluntarios

Nota del gobernador de la provincia de Buenos Aires

El vecindario de Haedo, interesado por organizar un servicio público que se viene haciendo muy reclamado, resolvió en una reciente reunion tenida al efecto, crear un cuerpo de bomberos voluntarios, al igual de los que funcionan en otras importantes localidades, cercanas a la Capital Federal.

Constituyóse una comisión encargada de organizar los trabajos de propaganda preliminares y de recabar la ayuda del comercio y de las personas pudientes.

La feliz iniciativa fué acogida con el beneplácito general y es auspiciada, desde el primer momento, con todo calor y entusiasmo.

Alentada por tales conceptos la comisión se dirigió al gobernador de la provincia de Buenos Aires, ministro de Gobierno de la misma, jefe de Policía de la capital, jefe de Policía de la provincia de Buenos Aires y otras personas, designando presidente honorario al primero, vicepresidente honorario al 2o. y socios honorarios a los restantes, quienes respondieron agradeciendo la designación y ofreciendo su cooperación incondicional.

El gobernador de la provincia de Buenos Aires contestó en los siguientes términos:

"D. José Luis Cantilo saluda con toda consideración al señor jefe del Cuerpo de Bomberos Voluntarios "Honor y Patria" de Haedo, mayor don Luis E. Alcides y se complace en acusar recibo de su atenta nota fecha 15 del corriente por la que me comunica la constitución de esa sociedad y su designación de presidente honorario de la misma. Al aceptar con particular agrado tan honrosa distinción, le expresa por tal motivo, las seguridades de su mayor reconocimiento.

Al mismo tiempo significa que con el mayor gusto en todo cuanto de él dependa, ha de prestar a esa institución su más decidido apoyo para la mejor realización de sus loables propósitos."

A los efectos de adquirir el material para incendio se ha resuelto realizar el sábado próximo en el teatro Italia Una, de Morón, un festival al que concurrirá para hacer una exhibición el campeón sudamericano señor Luis Angel Firpo por cuya causa se confía en que ha de tener gran lucimiento.

Comunicaciones telegráficas

Las comunicaciones telegráficas en el interior de la República se realizan normalmente, encontrándose las líneas en buen estado, lo mismo que las conexiones con el exterior.

CARNET DEL REPORTER

El "jazz-band"

Un congreso celebrado en una ciudad norteamericana ha dictado sentencia contra el "jazz-band". Lo ha condenado por salvaje. Es posible que con esto la diabólica orquesta vuelva a los antros de donde salió, que son quizás los peores del tiempo en que vivimos.

Napoleón dijo: "La música es el menos molesto de los ruidos". Si hubiera conocido el "jazz-band" no habría dicho lo mismo. Hasta es de suponer que hubiera hecho algo para extinguir un ruido que no puede ser más molesto. Por lo menos, es tan molesto como los ruidos callejeros de una gran ciudad, cuya síntesis parece ser la infernal orquesta creada por los negros norteamericanos.

El barullo del "jazz-band" se desarrolla en el sentido de hacerse cada vez menos soportable. La percusión en la célebre orquesta está encomendada a un hombre que parece sufrir un ataque de locura furiosa. Golpea aquí y allá. Aquí una bocina de automóvil, allá una caja, más allá un timbre o una campana. Bombos, platillos, sirenas, todo objeto que hace ruido se pone al alcance de ese demente para que reviente los tímpanos del auditorio.

En el "jazz-band" el saxofón y el trombón suelen llevar la voz cantante. Y la novedad más explotada, en cuanto a la expresión, es el "glissé" de la nota, haciéndola "resbalar" en busca de otra, produciendo una especie de quejido, que asusta y no emociona. Quizás todo ese barullo desordenado e inarmónico no es más que el símbolo musical (?) de esta época desorientada.

Acaso en lo íntimo del "jazz-band", como en lo íntimo de las drogas prohibidas, de las lecturas perversas, de tantas payasadas artísticas al uso, no haya otra cosa que cansancio, fatiga e impotencia. Pero, ¿cómo disculpar la aceptación de tantas tonterías por espíritus que no están cansados, sino simplemente dormidos? Es necio el que gentes que se pasan de vulgares se sientan poseídas de una especie de cansancio elegante de "todo", cuando "nada" han llegado a comprender y a gozar sanamente. Detrás de la negra cortina de los "paraísos artificiales" no hay más que impotencia, necedad, incultura. Y en cuanto al afán inmoderado de todo lo que es moderno, hay que desconfiar de que responda a una necesidad sincera. El "snob" adopta lo primero que llega por ser nuevo; pero lo primero no es necesariamente lo mejor.

El "jazz-band", como otras "muestras sin valor" que los grandes centros mundiales se envían y se cambian, tiene una clara significación psicológica: el contentamiento fácil a la mediocridad. Este rasgo más de la psicología general de nuestro tiempo, se compagina bien con otros rasgos parejos, por medio de los cuales nuestras sociedades actuales se retratan a sí mismas con una fiel tal perfección de perfiles.

Al Juez en lo Civil, Dr. Juan Carlos Lagos, se le designa miembro de la Excma. Cámara 2.a de Apelaciones

El P. E. acaba de designar miembro de la Excma. Cámara de Apelaciones en reemplazo del doctor Matías Zapiola al juez en lo civil doctor Juan Carlos Lagos.

La designación ha sido recibida con unánimes aplausos por todas las personas vinculadas a la administración de Justicia, pues la actuación meritísima del magistrado ascendido en largos años dedicados al estudio de diversas cuestiones jurídicas la hacían hace ya tiempo acreedor a la designación de que ha sido objeto. Desde las funciones de asesor de menores que desempeñó en la provincia de Buenos Aires ha llegado al Tribunal Superior marcando en cada uno de sus dictámenes y fallos la nota erudita, inteligente y distinguida que ya lo había caracterizado brillantemente en su carrera universitaria.

Cumple ahora el P. E. continuando la tradición judicial recordando la actuación de algunos asesores y fiscales que como los doctores Luis Valdez y Goyena principalmente tienen antecedentes significativos de laboriosidad y competencia probada para los puestos que quedan vacantes en la magistratura.

Entró esta mañana en la dársena Norte, el vapor "Pincio"

Zarparon los paquetes "Antonio Delfino" y "Reina Victoria Eugenia"

Poco después de las 7, entró esta mañana al puerto de la capital el vapor italiano "Pincio", fondeando sin novedad, junto al desembarcadero de la dársena Norte.

Trajo este buque más de seiscientos viajeros de cámara y proa, carga general y correo.

El "Pincio", procede de Génova y escalas. Saldrá de aquí nuevamente, el 20 del actual.

Esta mañana acudió al desembarcadero de la dársena oficial, un público inmenso, llenando totalmente las salas del embarcadero del norte.

El numeroso público, atraído por el anuncio del selecto pasaje que partiría a bordo de los transatlánticos "Antonio Delfino" y "Reina Victoria Eugenia", acudió temprano a despedir a los viajeros.

El primer barco que zarpó, fué el germano "Antonio Delfino", que lo hizo a las diez de la mañana. Este buque se dirige a Hamburgo y escalas.

Viajan en el expresado vapor, como hemos dicho un selecto y caracterizado grupo de personas conocidas, entre las que vimos a los señores Matías Mackinlay Zapiola, su señora Lucrecia de Elfa de Mackinlay Zapiola, doctor Alberto Gowland y señora Nair Fernández Blanco de Gowland, la señora Leonor Quirno Costa de Terry, Leonor Terry y Sotera Terry, don Rafael Cornille, el señor Bruno Bustillo, el doctor Telasco Castellano, los señores Alberto Frías, Juan Lahusen y muchos otros.

Mucho más tarde de la hora establecida, emprendió viaje hacia Barcelona, el paquete español "Reina Victoria Eugenia", con su pasaje completo, cuya nómina hemos publicado ayer.

Lleva también pasajeros de tercera, correo y carga general.

Esta tarde, como lo hemos anunciado parten los vapores norteamericano "Western World", para Nueva York, a las 15 y francés "Alsina", para Marsella, a las 16.

Llevarán correo, carga y pasajeros.

Mañana son esperados los paquetes italiano "Taormina", a hora temprana, procedente de Génova y escalas y británico "Arlanza", por la noche, que viene de Southampton y escalas.

Conducen estos vapores correo, carga y pasajeros de las tres categorías.

Con destino a Amsterdam y puertos de tránsito, saldrá mañana a las 15, de la dársena Norte, el vapor holandés "Flandria", con un nutrido número de pasajeros.

Llevará también carga general y correspondencia.

Saldrá mañana por la tarde de La Plata, el vapor "Denerara", rumbo a Liverpool.

Los pasajeros partirán de Constitución con el tren de las 9 y 15.

Entre otros, se ausentarán del país los siguientes de cámara:

Señorita Talbot, R. Coulthurst, James H. Sykes Wright, H. G. E. Hickey, H. Wilms y señora, E. Keenan, Hannah P. de Simons, mayor George Roberts, señora y familia, Jorge Briggs y señora, N. N. Talbot, señor Russell, señor Kelly, F. G. Nottershaw, señora e hijos, Alfred Lockhart, W. A. Watson, Clara Fraser, Mabel Fraser, W. Humphreys y señora, W. H. Howard, D. Runnacles, señor y sras. Tippett, Henry Gilbert y señora, Guillermo Mc Corquodale y señora, H. H. Laven y señora, P. E. Kraushaar, señora e hijo, Lander señora e hijo, J. T. Millmott señora e hijo, J. B. Campbell y señora, J. P. Browne y señora, Owen L. Potts y señora, Susana Thompson, Lea Thompson, Allan G. Paxton, V. Vero, Alan Watt, E. G. Laven, V. B. Laven, B. Laven, F. C. Bown, E. Slatter, J. A. Brown y familia, J. Turner, señora e hijo, Angel Levanti, Mac Farlane, Isabel Mac Farlane, Mac Farlane Jr., Elisa Shea, Neill, María Elisa Kunz, Emilia Ortery, Guy V. W. Bateman, M. Geordandini, Isolina Buvatti, J. Parnels, T. Freeman y familia, C. Chisholm y su hijo, Frank Keegan, N. W. Carey, Max Grunthal, Jeanne V. de Bel, John B. Mc Cabe, E. Ruiz, Mc Cabe y familia.

El "Denerara", llevará carga, incluso carnes, correo y pasaje de primera.

La Sociedad Tipográfica Bonaerense inaugura mañana su nuevo local social

La Sociedad Tipográfica Bonaerense, vieja y prestigiosa institución de socorros mutuos, fundada en el año 1857, inaugurará mañana su nuevo local social de la calle San Juan 3244 al 46.

La sociedad que nos ocupa, culmina de esta manera una brillante jornada de orden y de agremiación, haciendo levantar un magnífico edificio que, al par que hablará elocuentemente de su engrandecimiento, servirá para que sus numerosos asociados tengan un lugar apropiado para el esparcimiento, al mismo tiempo que un círculo intelectual de lectura y de tribuna.

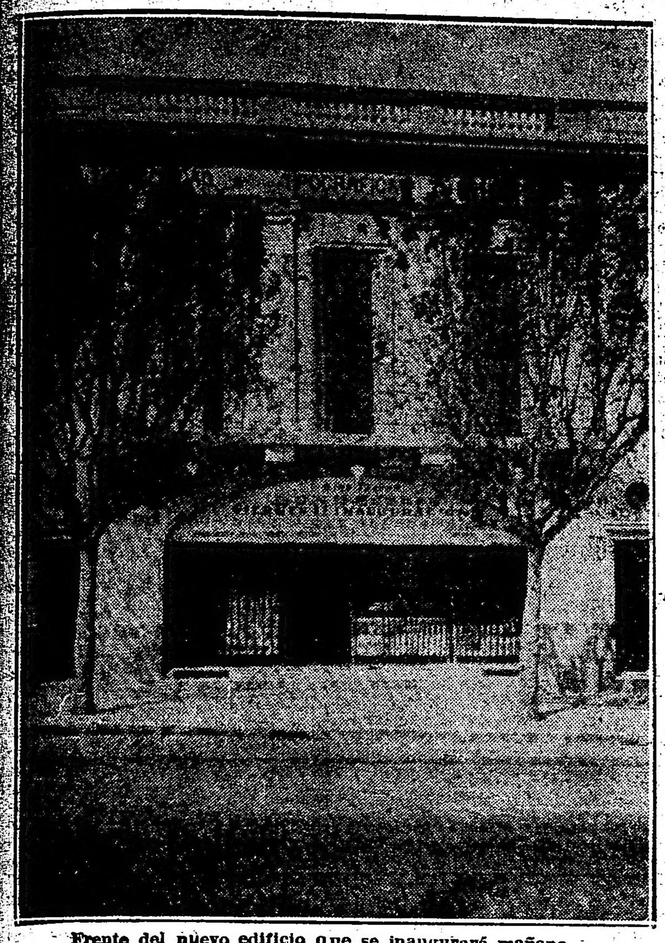

Frente del nuevo edificio que se inaugurará mañana

Consta el edificio de un magnífico salón-teatro en la planta baja del edificio y una biblioteca en la parte alta.

Esta última tiene ya más de 10 mil volúmenes, de lectura selecta e interesante y el uso de los mismos será absolutamente gratuito y libre para el público.

En cuanto al salón, ha sido arrendado a la casa Max Glucksmann, la que pasará cintas selectas y escogidas, especialmente destinadas a las familias.

Al acto inaugural, que tendrá lugar a las 20 horas, concurrirán el senador nacional señor Delfor del Valle, el presidente del Concejo, doctor Horacio Casco, varios concejales y numerosas damas y caballeros especialmente invitados a la ceremonia.

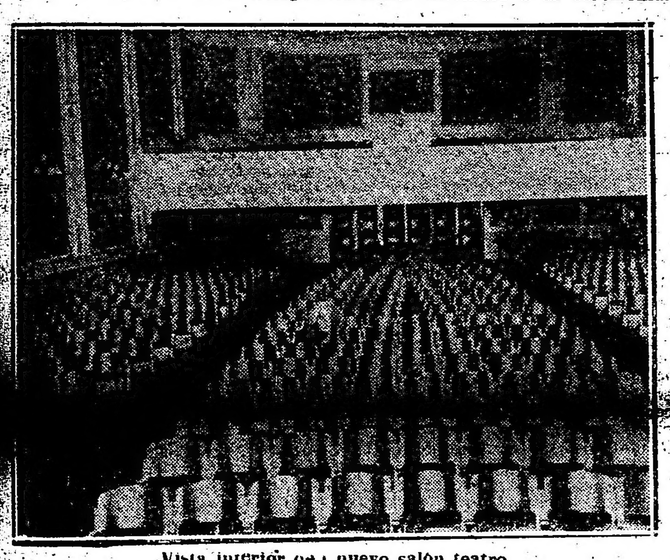

Vista interior del nuevo salón teatro

El presidente de la institución, señor Carlos M. Carrere, pronunciará un discurso, historiando el desenvolvimiento de la sociedad y agradeciendo la ayuda prestada a la misma por los asociados y las autoridades municipales y nacionales del país.

El grave asunto de los medidores de energía eléctrica en La Plata

La Dirección de Alumbrado de la Municipalidad ha puesto en conocimiento del intendente todos los pormenores de la defraudación "por imprudencia" que está cometiendo la empresa local

URGE LA SANCION DE UNA ORDENANZA QUE PONGA COTO A ESTOS DESMANES

Texto del informe del ingeniero Di Ció

LA PLATA, abril 10. — En nuestra edición de ayer adelantamos la noticia de que la Dirección de Alumbrado de la Municipalidad de La Plata había comprobado que muchos medidores de energía eléctrica instalados por la Compañía de Electricidad Río de la Plata, en distintos parajes de la ciudad, funcionaban irregularmente con grave perjuicio de los abonados a los cuales les recargaba en 4'4 por ciento el consumo de corriente.

Esta información que LA EPOCA anticipó a todos los diarios, tuvo la virtud de producir la gran sensación que presumíamos, decidiendo a la Municipalidad a denunciar públicamente lo que mantenía en reserva por razones de discreción muy respetable. Ha sido pues en presencia del silencio del Concejo Deliberante, mejor dicho, de la comisión especial que tiene a estudio todos los antecedentes de este asunto, que se ha resuelto exteriorizar el informe de la Dirección de Alumbrado, celosa dependencia que secunda con singular eficacia, la inteligente labor del intendente municipal señor Silva.

Damos a continuación el informe de la Dirección de Alumbrado, cuyo jefe, el ingeniero Alfredo A. Di Ció, que tan destacada actuación ya tuviera en oportunidad del descubrimiento de los medidores que funcionaban "en vacío", es objeto del aplauso general del vecindario de La Plata.

INFORME DEL INGENIERO DI CIO

En anteriores informes elevados por la Dirección de Alumbrado a la consideración de la Intendencia, refiriéndose a las condiciones de tensión o voltaje que prevalecen en las redes de la Compañía de Electricidad local, hacía notar — dice el ingeniero Di Ció — que los valores existentes en más o menos con respecto al valor normal de 220 volts eran tales, que los abonados resultaban doblemente perjudicados:

1o. Porque el funcionamiento de las lámparas, motores y demás artefactos eléctricos que los abonados tienen en uso, no es ni normal ni económico cuando están sometidos a tensiones que se alejan demasiado del valor para el que han sido fabricados, asunto éste del que se ocupará especialmente esta Dirección en otro informe, y

2o. Porque en condiciones anormales de tensión el funcionamiento de los medidores eléctricos, y ello en mayor o menor grado según el tipo de los aparatos en servicio, puede ser anormal presentándose estos casos en La Plata **en forma tan graves para los intereses de los abonados**, que se hace necesario tomar las más severas medidas.

VARIANTES DE LA INTENSIDAD ELECTRICA

En la imposibilidad de poder mantener una tensión fija y uniforme en las redes de distribución de energía eléctrica, se admiten universalmente variaciones del 3 al 5 por ciento en más o en menos sobre el valor normal que se adopte, es decir, que para una red de 220 volts por ejemplo, se toleran valores comprendidos entre 213.4 a 226.6 volts; tal exigencia no es ni caprichosa ni arbitraria, es lo que razonablemente puede obtenerse con los medios a que ha llegado la ingeniería moderna, siendo entendido que dentro de esos límites las empresas ofrecen y los abonados reciben, los que se llama un servicio bueno y honesto.

Esta Dirección ha comprobado en La Plata valores que oscilan entre 122 y 250 volts, sobre redes cuyo valor normal debía ser 220 volts, es decir 44.5 por ciento en menos y 13.6 por ciento en más; estas cifras no necesitan comentarios si con ellas se quiere juzgar la calidad del servicio, pero veamos en qué forma y magnitud los abonados se perjudican con ellas:

EN LA PLATA, BERISSO Y ENSENADA

a) En las zonas de corriente alternada, esto es Berisso, Ensenada y parte sur de la ciudad, la tensión de las redes es generalmente mayor que la normal; en ellas, la Empresa tiene en servicio medidores tipo "Wattmetro" qeu en esas condiciones tienen la tendencia de marchar en vacío si no están bien ajustados.

Este caso quedó ampliamente comprobado cuando el 9 de febrero último varios periodistas y técnicos observaron muchos medidores Mattmetros de tres marcas distintas que marchaban en vacío y de lo cual esta Dirección se ocupó ampliamente en su informe del 23 del mismo mes.

b) En las zonas de corriente continua que comprenden el resto de la ciudad, la tensión en las redes es generalmente más baja que la normal de 220 volts, (salvo donde existen cables subterráneos en que la misma se mantiene dentro de límites más o menos razonables); bien: en ella la Empresa tiene en servicio medidores tipos "Amperehoras" que integran la energía exactamente sólo cuando están sometidos a la tensión para la cual han sido fabricados, o sea, rigurosamente a 220 volts, esto quiere decir que cuando estos medidores están sometidos a tensiones mayores o menores de la de régimen, marcan la energía con un error en más o en menos proporcionalmente a la mayor o menor tensión existente en la red.

ES NECESARIO REGLAMENTAR LAS TENSIONES EN LAS REDES

Este caso, esta Dirección lo trató en general en el informe elevado el 28 de febrero para justificar la necesidad de reglamentar las variaciones de tensiones en las redes, como lo propuso esta Dirección, en un proyecto de Ordenanza elevado a la Intendencia en abril de 1917, y que ahora se ha incluído en la Ordenanza de Medidores que tiene a estudio el honorable Concejo; en ese informe se tomaba como ejemplo la tensión más baja encontrada hasta entonces, 164 volts, con la cual el abonado se perjudicaba en un 25.4 por ciento.

44.5 DE DIFERENCIA EN CONTRA DEL ABONADO

Deseosa esta Dirección de documentarse en la forma que las actuales circunstancias, prosiguió estas mediciones de tensión, comprobando la existencia de valores muchos más bajos que el mencionado lo que le da a este asunto un aspecto de verdadera gravedad del cual nunca llegó a sospecharse. Así en el domicilio de un abonado, se encontró en los bornes de un medidor Amperehora "Chamberlein Hookan" una tensión de 122 volts, en cuyas condiciones ese aparato registra a base de 220 volts mientras que la energía consumida es proporcional a 122; dicho en otra forma resulta, que el medidor registra digamos 220 unidades, cuando las realmente consumidas serían 122, el abonado se perjudica así en un 44.5 por ciento sobre la energía que le factura la Empresa, aparte de los perjuicios que le resultan por el funcionamiento anormal y poco económico de las lámparas que usa.

Ahora, entre esa tensión mínima encontrada de 122 volts y la normal de 220 existen cantidad de abonados perjudicados en la misma forma y en proporción a la tensión que reciban en sus domicilios.

NOTAS POLICIALES

En Olivos fué asesinado ayer un sujeto de malos antecedentes

LA POLICIA DE VICENTE LOPEZ, NO HA LOGRADO AUN INDIVIDUALIZAR A LOS AUTORES

Desde el día anterior el personal de la comisaría de Vicente López viene trabajando activamente para lograr el esclarecimiento de un misterioso asesinato cometido en Olivos, del que resultó víctima un sujeto de malos antecedentes.

Cree la policía y con fundada razón que el hecho debe haberse producido entre ladrones y seguramente por diferencias surgidas en el reparto del producto de un robo.

A eso de las 19 y 45, aproximadamente, en circunstancias que un agente de la policía caminera recorría el radio confiado a su custodia, al llegar a la esquina de la Avenida Maipó y calle Alsina, encontró tendido en la calzada, sin vida, a un sujeto que en el primer momento no pudo ser identificado.

Puesto el hecho en conocimiento del personal superior, acudió al lugar del suceso el comisario de Vicente López acompañado de un oficial, y después de practicada una inspección en el sitio en que se hallaba el cadáver, se dispuso que fuera trasladado a la comisaría, donde más tarde lo examinaba un médico de la repartición, quien comprobó que presentaba una herida de bala en la región torácica, otra en la abdominal y la última en el antebrazo izquierdo. Según el mismo facultativo, el deceso habíase producido pocas horas antes. Esto viene a confirmar lo manifestado por algunos

Alberto Buzzi

vecinos, los que declaran que a las 18 aproximadamente, se oyeron variasc detonaciones de arma de fuego que partían del sitio en que fué encontrada la víctima.

Presumiendo que se tratara de un profesional del delito, la policía de Vicente López remitió a la de esta capital las impresiones digitales del extinto, estableciendo más tarde la Sección Dactiloscópica que aquéllas correspondían al sujeto de malos antecedentes Alberto Buzzi, argentino, de 22 años de edad, soltero, pescador, quien se domiciliaba en la casa Costa Rica 5779.

Estaba prontuariado en la Sección Robos y Hurtos bajo el número 80598, registrando su primera entrada por lesiones el 10 de mayo de 1908. Estuvo detenido 11 veces en averiguación de antecedentes y procesado en una ocasión por sospechársele autor de un hurto.

Ultimamente, el 15 de febrero de 1924, la policía de San Isidro lo detuvo en averiguación de un robo.

A pesar de las múltiples diligencias realizadas por la policía de Vicente López no se hapodido identificar a los asesinos, estando sólo detenido un individuo sobre quien recaen algunas sospechas.

Se cree, sin embargo, que esta tarde o mañana las investigaciones estarán bien encaminadas.

Del Hospicio de las Mercedes fugóse un procesado

ANTECEDENTES DEL EVADIDO

En las últimas horas de la tarde de ayer se fugó del Hospicio de las Mercedes, donde se hallaba internado por suponerse que tuviera alteradas las facultades mentales, el sujeto Silvio o Isaac Will, argentino, de 40 años de edad.

Este individuo cumplía actualmente una condena de 3 años y medio, impuesta por el juez Martínez, a raíz de un robo que cometió en perjuicio

Silvio Hill

de la firma Eduardo Millet y Cía., establecida con casa de remates en la calle Rivadavia 763.

El 9 de enero del pasado año, en circunstancias que el sereno particular Pedro O. Rodríguez, transitaba por el citado paraje, notó que en el interior de ese comercio había luz y que era producida por una linterna eléctrica.

Inmediatamente puso el hecho en conocimiento del señor Millet, haciendo lo mismo momentos después con un agente de facción en Maipú y Rivadavia.

En compañía de un agente de la Sección Tráfico, se quedaron custodiando la puerta, mientras esperaban que llegara Millet. Una vez que éste estuvo allí, penetraron al local. Revisaron convenientemente todo, no encontrando nada de anormal.

Ya se retiraban, cuando el sereno vió parado junto a la puerta señalada con el número 771, y que pertenece a una carpintería, a un hombre, en actitud sospechosa, en el que reconoció Millet a un sujeto al que asiduamente le encargaba trabajos de electricidad en el negocio, y que se llamaba Hill.

Condujéronlo al local de la comisaría, y días después notaron en el negocio rastros que probaban evidentemente la culpabilidad del detenido. Hill, desde varios meses atrás, venía cometiendo substracciones en el comercio, penetrando al mismo por las azoteas vecinas.

Como durante el tiempo que estuvo alojado en el Palacio de Justicia dió muestras de tener alteradas las facultades mentales, fué remitido al Hospicio de las Mercedes, de donde, como ya decimos, se fugó ayer.

En su prontuario de la sección Robos y Hurtos, Hill registra 10 entradas por atentados contra la propiedad.

Atentados contra la propiedad

DETENCION DE UNA MUJER

Hállase detenida en la comisaría 1a. la mujer Lidia Ocampo acusada por Eduardo Demartini de haberle sustraído en la casa 25 de Mayo 434, la suma de 295 pesos.

La acusada ha sido puesta a disposición del señor juez de instrucción doctor González Oliver.

—Denunció en la seccional 30a. Hugo Ettlin que del depósito de materiales Patricios 1929, autores ignorados hurtaron efectos por valor de 300 pesos.

Procúrase la detención de los ladrones con conocimiento del señor juez de instrucción doctor Malbrán.

—Ayer a las 23 y 30 Francisco R. Aseane, denunció en la seccional 9a. que de su domicilio Díaz Vélez 3459, departamento No. 2, personas desconocidas de un mueble que violentaron le sustrajeron alhajas por valor de 4000 pesos.

El cuento de la cartera extraviada

ESTAFA DE 600 PESOS

En las últimas horas de la tarde anterior, Guillermo Desiderio compareció en la seccional 5a. para denunciar que dos sujetos desconocidos, mediante el cuento de la cartera extraviada lo estafaron en la suma de 600 pesos.

La policía que posee la filiación de los delincuentes practica averiguaciones para detenerlos con aviso al señor juez de instrucción doctor Escalante Echagüe.

El hecho se llevó a cabo en la esquina de las calles Cangallo y Río Bamba.

Comerciante terrible

ATENTO CONTRA UN AGENTE DE POLICIA

En la esquina de las calles Bermudez y Balgorria, al pretender detener el agente de la sección 45a, Alfredo Camila al sujeto Hamad Hassan, dueño del almacén allí existente, por tener su captura recomendada acusado de desórden, atentó contra el representante de la autoridad y luego desde el interior del negocio lo amenazó con darle muerte mientras le apuntaba con un revólver.

Como el acusado se niega a salir, se le estableció vigilancia.

De lo ocurrido se dió cuenta al señor juez de instrucción doctor Ignacio Irigoyen.

El peligro de las armas de fuego

MENOR HERIDO DE BALA

Ayer a las 22 en circunstancias que el menor Carlos Garrido, argentino, de 16 años pretendía descargar una pistola, a causa de haber apretado inadvertidamente el disparador salió un tiro yendo el proyectil a herirlo de relativa gravedad en el brazo izquierdo.

Para su asistencia la víctima fué llevada al Hospital Pirovano.

La policía de la sección 39a. que interviene, comprobó el accidente.

Se produjo el hecho en la esquina de las calles Lacar y Caracas.

Principio de incendio

Hoy a las 5 y 20 en el corralón, Malabia 470, de propiedad de la razón social Saralegui y Cía., se produjo un principio de incendio en una pila de maderas.

Concurrió una dotación de bomberos del cuartel central y el destacamento de la comisaría 27a.

El fuego fué atacado con una línea directa y al cabo de 30 minutos fué extinguido totalmente sin que ocasionara mayores daños.

El origen del fuego se desconoce.

La policía de la sección 27a, tomó la intervención del caso.

Denunciése una estafa

Don Héctor Escandro establecido con negocio de bicicletas en la calle Cabildo 1180 se presentó en la comisaría 31a. manifestando que un sujeto desconocido, mediante un ardid le estafó una bicicleta que no avaluó.

Trátase de identificar y detener al acusado con aviso al señor juez de instrucción doctor Artemio Moreno.

Percances de la calle

Esta madrugada a las 5. en la calle Talcahuano frente al número 980, el anciano Domingo Cristela fué embestido por el auto particular No. 3036 que dirigía el chauffeur Juan R. López.

La víctima sufrió lesiones en la pierna derecha y fué llevado para su curación al consultorio Central de la Asistencia Pública.

El conductor se halla detenido en la comisaría 17a.

La afluencia de público a las regatas de Río Santiago, será muy grande

La mejor sociedad platense ha sido invitada a presenciar las tradicionales regatas internas

NOMINA DE LAS FAMILIAS QUE HAN RECIBIDO INVITACIONES

LA PLATA, abril 10. — La comisión directiva del Club de Regatas La Plata ha comenzado a distribuir las invitaciones para la gran fiesta náutica que ha organizado para el domingo próximo.

Las invitaciones, que llevan las firmas de los señores, presidente doctor Juan E. Machado, vicepresidente, Edgar Latorre Lelong, secretario Armando George, tesorero Felipe R. Palacios, capitán Arístides S. Balletto, subcapitán Manuel Pereira, vocales: Teodoro Santos Rosa, Juan Morossi, Francisco Amat, Pedro J. Carriquiriborde, han sido distribuidas entre las siguientes familias:

Arana, Arron, Aredes, Antonetti, Andrade, Anquilsola, Anasagasti, Abella, Achinella, Albarracín, Alsina J., Alsina E., Altube, Althabe, Alvarez, Amallo, Barredan, Buqui, Bordenave, Bournart, Praprotnik, Boran, Bernard, Bossi, Bizzozero, Bardi, Bertoman, Bent, Benítez, Baudin, Bejarano, Baiño, Baich, Bacchi, Balbi, Balbé, Bollini, Ballesteros, Bertoldi, Blomberg, Botto, adi, Belou, Ballina, Benítez, Bilbao La Vieja, Ceppi, Calisarga, Caneistu, Castañeda, Casinca, Caspar, Carranza, Carnelli, Carcamo, Contini, Cánepa, Cantaluppi, Coraoba, Correa Bustos, Campos, Cantaluppi, Criege, ooke, Christman, Costa Alvarez, Chaumeil, Catenaccio, Contura, Lascano, Monteros, Merlo, Martínez, Chapetuni, Cuello, Figueredo, Montes de Oca, Coffey, Molina Carranza, Montoro, Montalvo, Monasterio, Mainini, Macchi, Mac Telow, Musante, Méndez, Mendy, Molla Villanueva, Molenchini, Marozzi, Martínez Flores, Mendiberry, Navajas, Naón, Ojea, Otero, Ocampos, Osborn, Othaz, Sánchez, Obengosa, Pieres, Paz, Pérez García, Pachano, Pulleston, Pincetti, Pereyra Vargas, Piazza, Quiroga, Quintana, Rico, Randupo, Reyna Almandos, Romano, Rufino, Rodríguez Portal, Ramos, Roca, Speciale, Sufriategui, Silva, Soffares, Sommariva, San Román, Santú Riestra, Sánchez Viamonte, Núñez Monasterio, Sheiden, Sempé, Sarrat, Szelagowiski, Sáenz, Sagastume, Saravi, Sempé, Gutiérrez Clark, Contarelli, Ramírez, Cortelezzi, Darlán, Del Valle, Della Crocce, Davel, de la Fuente, Devoto, Díaz, Di Ció, de la Lastra, de Barrios, Defelice, Díaz Cisneros, Diez Gómez, Durañona, Elicabe, Elgarte, Espeche, Esteban, Eyheravide, Echague, Fosatti, Frigueiro, Fernández, Flores, Fungo, Ferrasco, Fablet, González Porta, Grossart, Griffin, González, Gómez, Jiménez, Giani, García Fiera, García Servantes, Grieben, Guiñaque, Gnecco, Granel, Gibert, Guerrini, Gaillahc, Gentil, Humbert, Herrera, Paiva, Hollmann, Corti, Heredia, Johanetton, Jaunarena, Luppo, Loustalet, Longo, Lobos, Lobatos, Leonardi, Lenzi, Lozano, Lazzaro, Lanteri, Lagos, Laffiti, Santamarina, Landarreche, Serra, Suer, Sanfuino, Taylor, Troncoso, Toulicot, Torres, Unchalo, Urrutia, Valonia, Ves Lozada, Zeballos, Capra, Mercerat, Castro, Tau, Zeni, Zucchi y además cada uno de los numerosos socios ha retirado 5 tarjetas para invitar a otras tantas familias.

Ajedrez

FEDERACION ARGENTINA DE AJEDREZ

En su última reunión, el consejo federal de la Federación Argentina de Ajedrez resolvió abrir la inscripción para el ascenso a la categoría privilegiada en dos épocas del año, desde el 15 al 30 de abril y del 15 al 30 de octubre.

El team ante el cual los aspirantes deberán sufrir la prueba de suficiencia estará formado por los cinco jugadores que hayan obtenido los primeros puestos en el torneo mayor, recientemente celebrado, con exclusión del campeón y el ex campeón. Los aspirantes que deseen incorporarse a la categoría privilegiada deberán hacer un score de 2 puntos sobre 5 partidas.

CAMPEONATO ARGENTINO

Villegas gana la quinta partida del match

Ayer noche, en los salones del Club del Progreso, continuó jugándose la quinta partida del match de ajedrez que vienen disputando los señores Benito Villegas, actual campeón argentino y Damián Reca, vencedor del torneo mayor de la Federación, por el título que ostenta el primero.

La posición enque había sido suspendida, era ligeramente favorable a Villegas, el cual, al continuarla, fué aumentando progresivamente la ventaja adquirida, obligando a Reca a abandonar la defensa.

Como es del dominio público, de las cuatro partidas jugadas, dos fueron tablas y las otras dos ganadas por Reca.

Los jugadores, de acuerdo con la comisión del match, han convenido en jugar la sextá partida el lunes próximo.

MATCH INTERCLUBS

Se ha concertado entre el Club Deportivo Barracas y el Sport Club General Urquiza, un match telefónico por consulta, el cual, dada la fuerza de los componentes de ambos teams, promete resultar interesante.

Este match será patrocinado por la Federación Argentina de Ajedrez, en el cual ambos están afiliados.

La manufactura argentina está firmemente dispuesta a cumplir la ley 11.289

Resoluciones adoptadas

De acuerdo con la invitación dirigida por el consejo directivo de la Unión Industrial Argentina, a sus asociados, se celebró una asamblea magna, para concretar la actitud que debía asumir la industria nacional frente el decreto del P. E. del 28 de marzo próximo pasado,, que exige el cumplimiento de la ley de jubilaciones de diversos gremios.

Abierto el acto por el presidente, señor Hermenegildo Pini, y después de larga discusión, en la que intervinieron representantes de las principales firmas industriales del país, se resolvió declarar en forma expresa y terminante que la manufactura argentina está firmemente dispuesta a cumplir la ley en todas sus partes, hasta donde le fuera posible, a cuyo efecto se tomarán las medidas pertinentes.

Se resolvió, asimismo, invitar a todos los industriales del país para que, en el día y hora que se determinará oportunamente, concurran a la Casa de Gobierno con el propósito de hacer oir al señor presidente de la República las graves consecuencias que habrá de originar el cumplimiento de la ley, si no se modifican o aclaran sus disposiciones.

En la discusión, mantenida durante varias horas, se evidenció una vez más el propósito definido de los industriales en el sentido de cumplir la ley, dejando constancia de la imposibilidad correlativa de hacerlo, ya que el obrero se resiste a soportar el descuento de su aporte.

Asimismo, se citó la misión desagradable que la ley impone al empleador, al obligarlo a retener aportes sobre el salario de los obreros, misión que se juzgó absolutamente arbitraria.

La junta ejecutiva Pro Jubilación, continuando su campaña en defensa de la ley 11.289, de jubilaciones y pensiones para el personal del comercio, la industria, artes gráficas, periodismo y marina mercante, ha organizado una conferencia en el local de la Asociación Ferroviaria Nacional, Bolívar 1219, a realizarse mañana, a las 21 horas.

Las modas de otoño e invierno

Catálogo de la "Ciudad de México"

La prestigiosa tienda y casa de modas "Ciudad de México" ha puesto en circulación un nuevo catálogo, correspondiete a las temporadas de otoño e invierno.

La publicación consta de 124 páginas y trae una artística carátula en colores, de Ramón Peña. Todas las secciones de la casa tienen en ella un pequeño espacio, donde se presentan los principales modelos con los últimos precios que rigen en la plaza, con apreciables rebajas en algunos renglones.

Se ha dedicado especial interés en este catálogo a las novedades de estacion, las que comprenden un selecto conjunto de tapados, vestidos, sombreros para señoras y señoritas, todo lo concerniente a lutos, así como lencería, ropa de cama y mesa, ajuares para casamientos, calzados, valijería, sedas y géneros, pieles, etc.

Trae también sus secciones del "anexo niños" y novedades en formas de sombreros, tules, artículos para novia y comunión, encajes, puntillas, festones, guantes, plumas, flores y demás complementos de la vestimenta femenina, que están ampliamente representados en sus salas.

Instrucción Pública

DISTRIBUCION DE PREMIOS

En el teatro Colón tendrá lugar el día 13 del corriente a las 15 horas la distribución de premios y diplomas a los alumnos del instituto de Enseñanza Alliance Francesa.

Presidirá el acto el ministro de Francia.

Fondo Nacional Israelita

El 15 se iniciará la colecta

El directorio del Fondo Nacional Israelita resolvió, en una de sus reuniones, efectuar una colecta entre los israelitas de la República, con la denominación de "Campaña de Dunam".

El objeto de esta colecta es el de alcanzar la suma necesaria para comprar 2.000 Dunam de tierra palestinense del valle de Israel.

Esta colecta tendrá los días intermedios entre el 15 y el 30 del mes actual y su resultado oficial será proclamado en la asociación Unione e Benevolenza el día 14 de mayo próximo.

Ha comenzado la preparación del proyecto de Código Civil y Comercial

SU PREPARACION

El decano de la Facultad de Derecho y Ciencias Sociales de la Universidad de Buenos Aires, ha comunicado al Ministro de Justicia e Instrucción Pública que había encomendado al seminario a cargo de los profesores doctores Jofré I Zavalía, la preparación de un proyecto de código de procedimiento civil y comercial, con cuyo motivo solicitaba el concurso del ministerio para el mejor éxito del trabajo.

En virtud de ello, por el Ministerio de Justicia e Instrucción Pública se dictó un decreto por el cual se dispone el envío de notas a los tribunales federales de la República, ordinarios de la capital y de las provincias y justicia letrada de territorios solicitándoles quieran facilitar a los profesores nombrados los datos estadísticos que éstos les requieran con motivo de la preparación del proyecto de referencia.

Lamentable equivocación

MENOR HERIDO DE BALA POR SU HERMANO

Hoy a las 0.15, Casimiro Coraza, argentino, de 25 años de edad, soltero, que vive en la casa Gurruchaga 1288, como oyera ruidos extraños en el patio de la finca y presumiendo que habían penetrado ladrones desde el interior de su habitación hizo un disparo de revólver, yendo el proyectil a herir de relativa importancia en el pecho a su hermano José María de 17 años que en ese instante se disponía a abrir la puerta.

La víctima fué curada en una farmacia y el acusado se halla preventivamente detenido en la comisaría 25a.

Del hecho se dió cuenta al señor juez de instrucción doctor González Oliver.

GRAN EXITO DE "EL ALMA DESNUDA" DE M. ACASUSO
Corrientes 1283
TEATRO SMART

DE LAS PROVINCIAS Y TERRITORIOS

BUENOS AIRES

DE LA PLATA

LEY ONZARI, DE 4 DE ABRIL DE 1923

El gobierno de Buenos Aires ha resuelto licitar los trabajos de construcción de nuevos desagües en Avellaneda

Excluyendo puentes y obras de arte, los trabajos costarán casi 1.900.000 de pesos

Aprovechamiento de los arroyos Sarandí y Santo Domingo

Zanjeo, puentes, canales, terraplenamiento, dragado de arroyos, etc.

Interesante informe de la Dirección de Hidráulica del Ministerio de O. Públicas

(DE NUESTRA SUCURSAL EN LA PLATA)

Como lo hemos venido anunciando, el gobierno ha entregado hoy a la prensa, por conducto de la Oficina de Publicidad del Ministerio de Obras Públicas, la información correspondiente al plan de obras de desagüe en Avellaneda preparado por la Dirección de Hidráulica conforme a lo dispuesto por la ley de 4 de septiembre de 1923, de la que es autor el diputado provincial don Fabián Casari.

He aquí el informe referido:

I. El informe de la Dirección de Hidráulica

El Poder Ejecutivo por el Ministerio de Obras Públicas ha dictado una resolución aprobando el proyecto definitivo de las obras de desagües a realizarse en Avellaneda de acuerdo con lo dispuesto por la ley de 4 de abril de 1923.

Por la misma resolución se pasa el expediente a la Dirección General de Obras Públicas para que por donde corresponda se proceda a ejecutar los trabajos de que se trata.

La Dirección de Hidráulica del Ministerio de Obras Públicas ha estudiado el asunto en la forma y condiciones establecidas por la ley de la referencia, sobre la base del proyecto de 1910, el cual ha sido totalmente revisado y completado teniendo en cuenta las condiciones actuales del terreno de los cursos de aguas, la urbanización de los centros poblados y demás elementos que han sufrido variaciones apreciables desde esa fecha.

Antes de enunciar el tipo de las obras proyectadas y la finalidad de cada una, debe hacerse constar expresamente —dice la Dirección de Hidráulica en su informe sometido a la consideración del Poder Ejecutivo— para precisar el concepto directriz de las mismas, que dichas obras no suprimirán las inundaciones de Avellaneda, ni tienden a ello; sólo se trata de obras que atenuarán sus efectos, mejorando las condiciones de salubridad de las zonas afectadas por tales inundaciones, pues, en cuanto es posible, se logrará la eliminación rápida de las aguas de inundación.

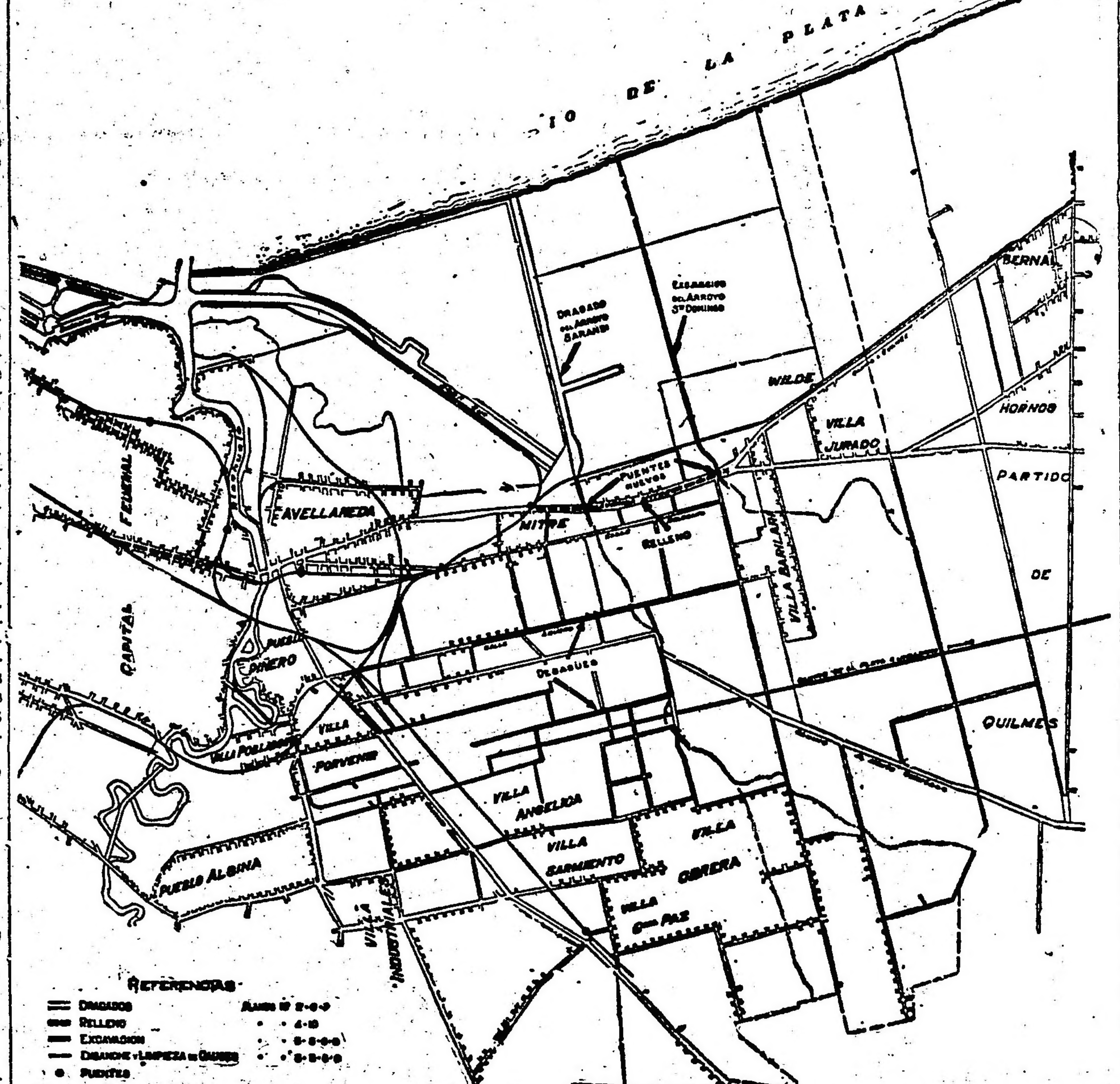

... plano que reproducimos para abundar en pormenores. Las flechas, seña... ayudarán al observador a ubicar exactamente los sitios a que alude la interesante nota que se publica en esta página.

II. Causas de las inundaciones en Avellaneda

Provienen estas inundaciones en el partido de Avellaneda de dos causas: a) por crecientes extraordinarias del Río de la Plata, cuyas aguas sobrepasando la ribera se expanden sobre los terrenos que tienen una cota inferior a más de 3.80, con respecto al 0 del mareógrafo del Riachuelo, que lo son casi todos los comprendidos por la ribera y la calle Belgrano, y b) por lluvias en las cuencas de los arroyos Santo Domingo y Sarandí, únicos colectores de los desagües del partido y cuyos cauces son insuficientes atento a los caudales y pendientes del terreno, para el escurrimiento total de las aguas precipitadas.

La primera causa de inundación, no podrá eliminarse por lo menos en la zona comprendida entre el Río de la Plata y la vía del ferrocarril Sud La Plata-Buenos Aires, sino merced a obras de endicamiento y colectores, o rellenos de los terrenos, que no son las previstas por la ley.

En cambio, la segunda queda reducida a un mínimo, tanto que no siendo la coincidencia de grandes repuntes del Río de la Plata y lluvias generales, sus efectos no se harán sentir en muchas zonas de las que hoy sufren una permanencia de agua por espacio de varios meses.

III. Aprovechamiento de los arroyos Sarandí y Santo Domingo.

Un sistema completo de desagües por simple gravitación en Avellaneda, en las zonas no urbanizadas, tiene su dificultad fundamental en la escasez de pendiente del terreno, que facilita todos los depósitos; de ahí que la bondad y eficacia de los trabajos a realizar dependan en gran parte de la estricta vigilancia y conservación futura de las partes canalizadas. Es muy frecuente ver el alambrado divisorio de propiedades cruzando el curso de un arroyo y detenida por él una cantidad de residuos de toda naturaleza, constituyendo un verdadero tajamar que embalsa las aguas y origina el desborde consiguiente.

Las aguas provenientes de las lluvias deben, pues, concentrarse en los cursos naturales, arroyos Sarandí y Santo Domingo, asegurandoles, tal es el proyecto, secciones convenientes y las pendientes límites para acelerar en cuanto sea posible el escurrimiento. Esto implica, dado el desarrollo planimétrico de tales arroyos, la supresión de numerosas curvas, mediante cortes apropiados. Entre ellos, dos deben mencionarse en particular; el corte rectificación del Sarandí entre la vía del ferrocarril Sud y la calle Belgrano y el de Santo Domingo, entre los mismos puntos, rectificaciones que no habían sido resueltas aún en el primitivo proyecto. La del Sarandí, insinuada de éste desde el cruce actual con la vía de tranvías a Quilmes hasta el puente del ferrocarril Sud, resulta hoy impractible por consideraciones económicas y técnicas Sobre el eje del trazo proyectado existe una importante construcción que no es posible salvar; pero, aún sin este obstáculo, dicho corte importaba un trazado deficiente en curva desde la calle Belgrano, que inutilizaría prácticamente las manzanas de la planta urbana cuyo cauce cruzara. Es más conveniente trasladar el cauce del arroyo a la calle General Hornos, y en forma tal que con un alineamiento recto de 800 metros se llega a la descarga en el puente del F. C. S. A los lados del canal se dejarán dos calles de 5 m. protegiéndose el tráfico por una verja.

IV. Detalle de los trabajos a realizarse

El cruce del arroyo Santo Domingo y la calle Mitre, se ha resuelto también mediante un corte distinto del proyectado primitivamente, pues éste no resolvía satisfactoriamente la ubicación del puente que ha de servir a esta arteria por el futuro tráfico de tranvías y rodados. En la forma propuesta el arroyo cruza normalmente la calle Mitre entre las calles Adrogue y Magdalena.

Los planos e informes agregados detallan todas las mejoras que se introducen en los cursos de los arroyos y que son en síntesis:

Ensanche variable y limpieza total de los cauces en una extensión de 13.300 metros; Excavación de nuevos cauces en 7.000 m.; Dragado de los arroyos Sarandí y Santo Domingo en 4.600 m.; Desagüe directo del Santo Domingo al Río de la Plata, excavación en una longitud de 3.600 m.; Terraplenamiento de las márgenes hasta la cota 3.80 en una extensión de 10.300 m

Independientemente de estos trabajos, el proyecto comprende, además el relleno de la calle Mitre hasta la cota 3.80 en una longitud de 2.400 metros.

En general, todos los rellenos y terraplenes se elevan hasta la cota 3.80 en forma que aún con crecientes extraordinarias las aguas provenientes decrecientes del Río de la Plata, no desbordarán de los nuevos cauces, lo que es, desde luego, una ventaja, máxime en la zona que se relaciona con la nueva descarga del arroyo Santo Domingo.

V. Rectificación del cauce del arroyo Santo Domingo

En efecto, primitivamente, este arroyo desembocaba mediante una gran curva, a la altura del Km. 1,950, del arroyo Sarandí (el origen de las acumuladas está en la desembocadura de ésta en el río de la Plata); en el actual proyecto suprimiendo dicha curva, se lleva su cauce en recta hasta la misma desembocadura; la sección de este nuevo canal es de 10 m. en el fondo: taludes interiores de 1 x 1 y exteriores de 1 x 2; cota de terraplenes 3.80; ancho de los mismos, 2 y 4 m. Como se ve, sobre la margen derecha se ha dejado un amplio terraplén, el cual, estando a cubierto de las crecidas, será en todo momento un camino seguro de acceso hacia los terrenos altos de Avellaneda, lo que reportará señalados servicios en los momentos de inundación.

Esta futura calle, de una extensión de 3,6 km., reinando desde las vías del F. C. S. hasta los albardones del río de la Plata, podrá ser ampliada fácilmente, con un ensanche o profundización del canal o con los materiales provenientes de la limpieza de éste. Con pequeños pasos de acceso laterales y pasarelas que se construirán, se asegurará al numeroso vecindario de Villa Dominico el camino hacia la planta urbana de Avellaneda.

De acuerdo con lo que prescribe la ley, el material extraído de excavación y dragado será empleado en el relleno de la calle Mitre, la que actualmente es en realidad el cauce de un nuevo arroyo, con fondos hasta 0.80. Este arroyo se ha formado por insuficiencia de desagüe del arroyo Santo Domingo, insuficiencia que obliga al caudal de agua proveniente de las lluvias a dirigirse hacia el Sarandí, buscando su descarga.

El plano de la calle se llevará más arriba de la cota 3.50, en forma que, con la pavimentación de la calzada, se la pondrá a cubierto de las inundaciones. Sobre esta calle se construirán dos puentes importantes, sobre los cruces de los arroyos nombrados; dichos puentes servirán para el tráfico general y de los tranvías. La empresa que explota éste servicio contribuirá a su ejecución en forma que contemple los intereses públicos y los suyos propios. La nueva ubicación del puente sobre el Santo Domingo permitirá construir convenientemente el terraplenamiento del camino general a Quilmes, sin que se resienta el tráfico por intenso que sea.

VI. Trabajos de zanjeo construcción de puentes canales; terraplenamiento dragado de arroyos.

La notada insuficiencia del cauce del arroyo Santo Domingo se tendrá muy presente en la ejecución de las obras, pues éstas se comenzarán en forma que en el presente invierno no se produzca la desviación apuntada de las aguas. Asegurando la descarga de este arroyo, se habrá logrado la mayor parte de los beneficios de las obras.

De los otros pequeños punetes a construirse sobre los cursos superiores de los arroyos, el más importante se ubicará en el camino al cementerio, sobre el Sarandí.

Los nuevos canales — que, en realidad, tales serán en adelante los cursos de los arroyos — se complementarán con obras convenientes de zanjeo y desagües, tratando de comprender en sus beneficios a toda la zona impositiva. En esta forma, se ha decidido la construcción de dos canales auxiliares que recojan las aguas de la zona N.O. desde Villa Angélica, y las conduzcan al arroyo Sarandí.

Las obras de terraplenamiento de calles y la urbanización general desde 1910 al presente, han hecho del arroyo Brown un colector de segunda importancia, tanto que, su curso subdividido en muchas zanjas parciales, no puede individualizarse en algunas partes.

En lugar de canalizarlo llevándolo a través o por la calle Mitre, como parecería más conveniente, se ha optado por desviarlo antes de llegar a ésta, convirtiéndola en un afluente del arroyo Santo Domingo, como ya lo era, pero que descargará 800 m. más aguas arriba.

VII. Costo de las obras sin comprender puentes y obras de arte: $ 977.000 m|n.

Como complemento de las obras proyectadas se impondrá resolver oportunamente en cuanto a su conservación, base fundamental de los resultados previstos.

Las profundidades de los dragados y el libre escurrimiento de los canales y arroyos regularizados, se mantendrán merced a la limpieza de los fondos y taludes, pues las entradas de material desde el río de la Plata no podrán evitarse y su extracción no es posible esperarla de la energía de las corrientes de descargas.

La conservación, que podrá encarar la municipalidad, no resultará onerosa, si se tiene en cuenta que el valor del material extraído compensará los gastos de adquisición y mantenimiento del equipo necesario para realizarla.

El presupuesto máximo de las obras proyectadas, cuyos detalles se agregan, alcanza a $ 977.000 m|n., distribuídos en:

Dragados y excavaciones, pesos 576.850; rellenos, 123.300; expropiaciones, 278.700.

La importancia de la obra puede apreciarse con los siguientes datos numéricos relacionados con los trabajos principales de las mismas:

Cubo total de excavación por dragado a transportar para rellenos, 290.000 m3; excavaciones generales hasta profundidades no mayores de 3 m., 129.696 m3; relleno de la calle Mitre, 190.700 m3; Superficies a expropiar (total), 128.000 m2; superficies a expropiar en partes urbanizadas, 31.000 m2; Kilómetros de alambrados, 13.50; Superficies cubiertas de mampostería a demoler, 400 m2; puentes de 18 m. de luz, 2; presupuesto global, sin comprender puentes y obras de arte, pesos 977.000 m|n.

Educación Pública

REUNION DEL CUERPO MEDICO ESCOLAR

LA PLATA, abril 10. — Ayer a las 13 y 30 se reunió en Consejo de Higiene Escolar el Cuerpo Médico de la Dirección Gral. de Escuelas de la Provincia, bajo la presidencia de su director, el Dr. Carlos S. Cometto, con la presencia de los médicos inspectores Dr. Durañona, Facio, Romano, Aguirre, de los médicos inspectores de zona Dres. Olmos Lalanne, Jonas Chaves y Solana, del inspector General Eladio Carranza, de los dentistas Dr. Cooke, Fernández Rego y Reyna, del inspector de Enseñanza de enormales, Profesor Morzone, de los inspectores Blanco, Pereyra Devosaetc.

El presidente dió las instrucciones de la labor que debe desarrollar la inspección Médica en toda la provincia, repartió el trabajo a cada uno de sus miembros, recomendó con todo interés, la vigilancia de la salud del alumno y del maestro.

Indicó la conveniencia de los reconocimientos clínicos periódicos a los maestros en los distritos para conocer el estado sanitario de los docentes.

Los médicos pueden aconsejar de oficio licencias a los enfermos o a debilitados, ser severos, aunque siempre justos, con los que soliciten licencia, por enfermedad, pues hay necesidad de corregir abusos que cometen algunos docentes.

Indicó a cada médico inspector de zona el número de distritos que debe vigilar. Que tiene obligación de atender un consultorio externo para alumnos y maestros tres veces por semana, en el distrito centro de su zona. Que además debe visitar las escuelas, reconocer alumnos y docentes en los distritos que están bajo su control y vigilancia. Recomendó se dediquen a efectuar la vacunación de los niños, no solo en la planta urbana, sino también en las escuelas rurales.

El Cuerpo Médico Escolar (casa central) será atendido en la misma forma que el año pasado pero con la ventaja de disponer de dos distritos más.

Se resolvió que la ficha individual de los alumnos fuera llenada por los médicos inspectores de acuerdo con el modelo confeccionada por el director.

Dada la importancia y la especial necesidad que existe en el Distrito de Avellaneda, el Cuerpo Médico de be intensificar su acción, se continuará atendiendo el Consultorio Médico Escolar, en el local anexo a la escuela No. 1 que se está refaccionando por los mismos médicos y dentistas que constituyen el de La Plata.

Se encargó al oculista Dr. Romano y al especialista en garganta y nariz y oído Dr. Durañona efectúen durante el año un reconocimiento médico de los alumnos de las Escuelas de La Plata, tanto urbanas como rurales para bacer una estadística sobre el porcentaje de niños con defectos en la visión o en su fonación Ese trabajo será publicado en el Boletín de Higiene Escolar que edita el Cuerpo Médico.

Los cursos que se dictan en La Plata y Avellaneda de maestros especiales para niños anormales serán ampliados por conferencias que darán los facultativos de la repartición. Se encargó al Dr. Facio para que dicte un curso sobre anatomía y fisiología del sistema nervioso, al Dr. Cometto sobre glándulas de secreción interna y su importancia en el desarrollo físico y mental del individuo, causas que intervienen en los niños anormales; el Dr. Romano sobre higiene ocular.

El inspector general Sr. Carranza manifestó que la Inspección técnica secundaría con todo interés la acción profiláctica ... que está empeñado el Cuerpo Médico Escolar.

En la Contaduría General

Un decreto del Poder Ejecutivo promovió a numeroso personal

NOMINA DE LOS FAVORECIDOS

LA PLATA, 10. — Ampliando la información publicada por LA EPOCA en la segunda edición de ayer, damos a continuación el texto del decreto dictado por el Poder Ejecutivo, promoviendo numeroso personal de la Contaduría General de la provincia, fundado en las siguientes consideraciones:

Que en dicha repartición existen varias vacantes sin proveer por tratarse de puestos creados por la Ley de Presupuesto sancionada para el corriente año; Para llenar dichas vacantes, como así también otras que han de producirse por este decreto en razon del mejor servicio público el Poder Ejecutivo, firme en su norma de llevar al mayor grado posible de mejoras económicas a su personal como mejor aliciente para lograr cooperadores eficaces, cree que corresponde proceder a la promoción a los puestos inmediatos superiores de aquellos empleados que por sus condiciones de laboriosidad y contracción al trabajo y siempre dentro de las exigencias del momento, merezcan ser ascendidos.

Ello no implica en forma alguna desconocer aptitudes ni merecimientos de los empleados que no figuren en el presente decreto, por cuanto este se ajusta en un todo a las necesidades que fija la emergencia, como tampoco significa la consagración definitiva de los favorecidos con ascensos, de quienes el Poder Ejecutivo espera la confirmación del concepto que les hace acreedores a este beneficio.

El personal favorecido es el siguiente:

En ascenso: Inspector, a D. A. Durañona, actual jefe, a tenedor de libros y en su reem[plazo] a D. Ramón Zorraindo, actual [en]cargado principal de la sección [...]tes; en reemplazo de este, a D. [Bo]nifacio Arrastria Auli, actual [en]cargado auxiliar de la Mesa de E[ntra]das y en su reemplazo a D. [...] Rappi, actual auxiliar 1o. de la [sec]ción Contabilidad; en reemplazo [de] este, a D. Ramón Blanquet (h) actual auxiliar 3o. de la Mesa [de] Entradas y en sustitución de [...] a D. Marcos R. Díaz, actual [o]biente 1o. de la sección Gobi[erno] en reemplazo de este, a Dña. [...] Calderón actual escribiente [de] la Mesa de Entradas y en su re[em]plazo a D. Matías Rafael Gay[...] encargado principal de la [sec]ción Rendición de Cuentas, a D. José Canepa, actual encargado au[xiliar] oficial de libros y en su reem[plazo] a D. Eugenio A. Reymond a[...] auxiliar 3o de la sección Rendi[ción] de Cuentas; en sustitución de [...] a D. Guillermo Gazana, actual [es]biente 2o. de la sección Ajustes [...] reemplazo de este, a D. Seb[...]

Las futuras obras de de[fensa] del balneario de Mar del Plata

¿SE CONSTRUIRAN UNO O DOS ESPIGONES ROMPE-OLAS?

Proyectos de los técnicos del [Mi]nisterio de Obras Públicas

LA PLATA, abril 10. — Du[...]rante estos últimos días, LA EPOCA se ha ocupado con pre[...]ferencia de la cuestión Mar [del] Plata y de las medidas adop[ta]das por el gobierno de la pro[...]vincia, de diverso orden, para estudiar las causas del des[astre] producido en la costa por el tem[...]poral de hace algunos días, y proyectar las obras de defe[nsa] definitivas, para el futuro.

A tal efecto, el Poder Eje[cu]tivo destacó a los ingenieros [En]rique Zuleta y Pedro Cas[...] oficial mayor de Obras Púb[licas] y director de Hidráulica, re[spec]tivamente, para que realiz[aran] una detenida inspección en [la] costa, estudiaran los efectos [pro]ducidos por el huracán, y [final]mente proyectaran las obras [de] defensa que estimaran conve[nien]tes.

Todo cuanto se diga, por a[ho]ra, resulta prematuro. No [se] puede pretender, sobre todo [tra]tándose de problemas de hidr[áu]lica, que éstos se resuelvan [en] plazos perentorios, máxime en [el] caso de Mar del Plata, donde [has]ta los principios denomina[dos] "clásicos" han fracasado la[men]tablemente. La cuestión ha [sido] encarada con entusiasmo por [los] técnicos referidos. Se han c[...] biado ideas, y en general, p[uede] decirse, que se ha llegado a [la] conclusión de que hay que p[ro]teger el balneario de las "[...]tadas" que son, precisamente, [las] que han producido los mayor[es] daños a la costa y a las insta[la]ciones situadas sobre ella.

Hay que advertir de paso, [que] el Gobierno de la provincia, [le]jos de ser secundado por la [Di]rección de Navegación y Puert[os] de la Nación y por la comis[ión] pro Mar del Plata, que con b[as]ta frecuencia se abroga inici[ati]vas que no le pertenecen — [ta]les la construcción de cierto n[ú]mero de caminos — halla, en [un] mal entendido amor propio, [uno] de los obstáculos más serios.

Según nuestros informes, [el] Ministerio de Obras Públicas [de] la provincia se propone constr[uir] un gran espigón-rompeolas [de] unos 230 metros de longit[ud] que avanzaría en el mar por [el] lado que castiga la fuerte [re]stada.

A este respecto, las opinio[nes] están divididas, por cuanto [hay] otros técnicos que opinan que [de]berían construirse dos espig[ones] rompeolas, de manera que, [for]mando una herradura de r[...] bien abiertas, obtuviera el r[esul]tado de encerrar al mar tr[an]quilo.

El costo de estas obras, [en el] mejor de los casos, sería [supe]rior a 2.000.000 de pesos.

Respecto de las caracter[ísticas] de los espigones, todo d[...] sulta, como esta misma [informa]ción, prematuro, por [...] asunto hállase sujeto [a] suerte de modificaciones [...] bios.

Lo único fundamental es [que] el gobierno de la provincia [está] seriamente empeñado en r[esol]ver el problema de una ma[nera] definitiva.

Dr. Fernandez Castro
ANTEOJOS OPERACIONES
Oculista del Hospital Oftalmológico Santa Lucía. — Jefe del servicio en el Hospital Fernandez
DEFENSA 691 — Consultas: de 14 a 16

Municipalidad de Mar Chiquita

AVISO

Por disposición del Señor Comisionado Municipal, Dr. Juan Fran[...] [illegible] Francisca Spini, Camila Spini, A. B. de Márquez, E. P. de Lóraz de Calle y Emilia Spini, que, no habiendo sido renovadas hasta la fecha las respectivas sepulturas que ocupan en el cementerio local, se les emplaza para que procedan a efectuar su renovación dentro del término de noventa días, vencido el cual, si no se hubiere realizado, se dispondrá su traslado al osario general. — Coronel Vidal, marzo de 1924. — Juan Vignoli, secretario.

19|493 v. Junio 28.

Gobierno de la provincia de Salta

OBRA DE PAVIMENTACION DE LA CAPITAL

LICITACION PUBLICA

Llámase a licitación pública por el término de treinta días a contar desde la fecha, para la ejecución de las obras de pavimentación con concreto asfáltico de cincuenta y una cuadras de la ciudad de Salta.

Las propuestas deberán presentarse al Jefe del Departamento de Obras Públicas, en las condiciones establecidas en el pliego respectivo, bajo sobre cerrado y lacrado, hasta el día Lunes 21 de Abril de 1924, a las diez y seis horas treinta minutos, en que se procederá a su apertura en la secretaría de la gobernación, ante los miembros de la comisión de pavimentación, escribano de gobierno, jefe del Departamento de Obras Públicas, e interesados y demás personas que quieran presenciar el acto.

Por los pliegos de condiciones y especificaciones y demás datos, los interesados deberán recurrir al Departamento de Obras Públicas de la provincia de Salta (Casa de Gobierno), de horas 8 a 12. — H. A. Bavio, jefe del Departamento de Obras Públicas.

19|475 v. abril 23.

TOS
CURACIÓN PRONTA Y SEGURA
CON LAS
PASTILLAS del Dr. ANDREU
De venta en todas las Farmacias
TOS
Los que tengan ASMA o sofocación usen los **Cigarrillos antiasmáticos** y los **Papeles azoados** del Dr. Andreu, que lo calman en el acto y permiten descansar durante la noche.

"CASA PALMA"
Grandes Establecimientos Sudamericanos de Calzados
CORRIENTES 838 BUENOS AIRES C. PELLEGRINI 78
Dirigir correspondencia a CORRIENTES 838
SOLICITEN CATALOGOS
$ 14.90 PRECIO UNICO.
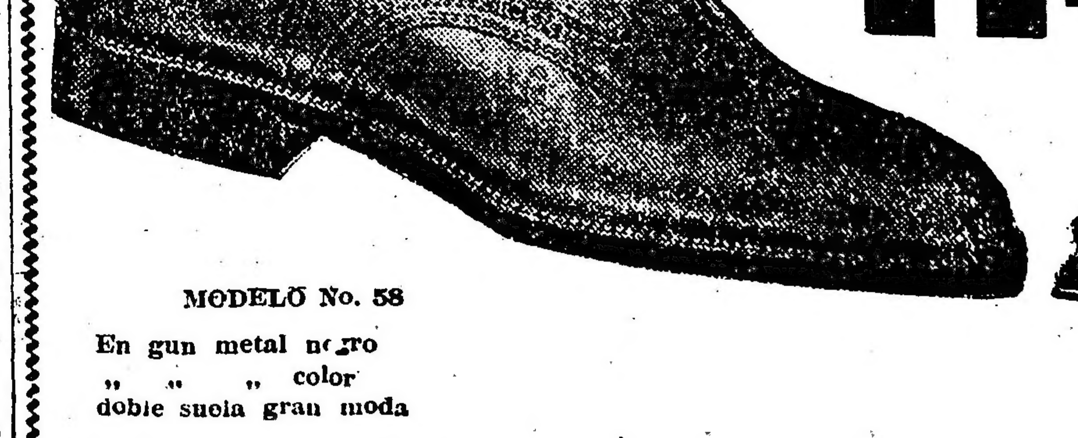
MODELO No. 58
En gun metal negro
" " " color
doble suela gran moda

MODELO No. 223
En cabritilla negra
" " charolada
" " color sangre
Tacos 3 1|2 y 5 1|2 cms.
Nuestra organización industrial y comercial y nuestros recursos, nos permiten ofrecer por este precio lo mejor que puede fabricarse en calzado.

...doviños, actual empleado supernumerario, encargado auxiliar de la sección Ajustes a D. Mauricio Bamille, actual auxiliar 3o. de la Teneduría de libros y en sustitución de este, a D. Francisco Y. Ingartto actual escribiente 1o. de la sección Obras Públicas; en reemplazo de este a D. Julio Pinha, actual escribiente 2o. de la sección Inventario en sustitución de este, al actual empleado supernumerario D. Anacleto Valenzuela; auxiliar 3o. de la sección Ajustes, a D. Armando Tarantet, actual escribiente 2o. de la sección Hacienda y en su reemplazo D. Carlos Micheli; escribiente 2o. de la sección Contabilidad, a D. Rogelio Yáñez ex empleado supernumerario de la misma repartición.

Auxiliar 3o. del Registro de Empleados a D. Francisco Lopez Merino, actual escribiente 2o. del mismo Registro y en sustitución de este a D. Mario Lustiq jefe auxiliar Tenedor de Libros de la misma dependencia, a D. José María Blanco, actual encargado principal de la sección Inventario; en reemplazo de este a D. Enrique Caballero, actual encargado auxiliar Archivero y en sustitución de este a D. Rómulo H. Izuleta, actual auxiliar 3o. de Secretaría, en reemplazo de este, a D. Adolfo Silva actual escribiente 1o. del Registro de Empleados; en sustitución de este(a D. Federico Vidas Díaz, actual escribiente 2o. de la sección Hacienda y en su reemplazo a D. Angel Díaz.

Encargado auxiliar Oficial de libro de la sección Montepío Civil, a D. Francisco Berzosa, y auxiliar 3o. de la sección Ajustes en reemplazo del señor Berzosa al actual empleado supermunerario D. Jorge Belmonte.

Todos estos nombramientos son antigüedad al día 1o. del corriente mes.

De Avellaneda

UNION CIVICA RADICAL — REUNION DE LA MESA DIRECTIVA — RESOLUCIONES ADOPTADAS.

AVELLANEDA, abril 10 — En la última reunión celebrada por la mesa directiva del Comité del Partido que preside el diputado nacional doctor Manuel Begueristain, se trataron los siguientes asuntos:

Radios de los comités y delegaciones.—Se resuelve convocar a una reunión especial de presidentes de comités auxiliares constituídos para el día viernes 11 del corriente, a las 20.30 horas, a fin de determinar los radios definitivos dentro de los cuales desarrollarán sus actividades los comités y delegaciones del partido.

Reorganización de comités. — Se designan las siguientes comisiones para reorganizar los comités auxiliares de Villa Castellino, La Mosca, Valentín Alsina y Crucesita.

Villa Castellino: doctor Manuel Beguiristain, Fabián Onsari y Luis A. Gérardin.

Crucesita: Fabián Onsari, doctor Carlos Segretity Alejandro Sagol.

Valentín Alsina: doctor Manuel Beguiristain, doctor Julio J. Roasenda y Luis A. Gérardin.

La Mosca: doctor Manuel Beguiristain, Fabián Onsari y Luis A. Gérardin.

De General San Martín

EL COMITE RADICAL FERROVIARIO — TELEGRAMAS AL Dr. HIPOLITO YRIGOYEN.

SAN MARTIN, abril 10 — En entusiasta asamblea el Comité Radical Ferroviario de San Martín efectuó la elección de su comisión directiva, de cuyo resultado dirigió al doctor Hipólito Yrigoyen los siguientes telegramas:

"San Martín, abril 6 de 1924. — Al Dr. Hipólito Yrigoyen — Brasil 1039 — Buenos Aires — En el local calle Moreno 51, a las 8 horas, se abrió el acto electoral para las elecciones de las autoridades del Comité Ferroviario Unión Cívica Radical, operación que se realizará hasta las 20 horas.

El acto se abrió con aclamaciones a vuestro nombre y a la Unión Cívica Radical.—Gervasio J. Santantonín, presidente; Domingo Bañuelos, secretario".

"San Martín, abril 6 de 1924. — Al Dr. Hipólito Yrigoyen — Brasil 1039 — Buenos Aires — A las 21 horas se verificó el escrutinio, habiendo salido triunfante la lista encabezada por Gervasio J. Santantonín, Alejandro Muzzio, Pablo Bugliotti, Domingo Bañuelos, Danilo Guidi, José Sumariba, Angel Isarrualdi, Vicente Sinsigalli, Manuel Rivara, Rafael Luna, Victorio de Paoli, Francisco Gómez, A. Arroyo, Francisco Jaime, Juan Jiménez, Miguel Jiani, Juan Silva, José Lentino y José Mirassou.—Gervasio J. Santantonin, presidente; Domingo Bañuelos, secretario".

El Comité Radical Ferroviario ha quedado constituído del siguente modo:

Presidente, Gervasio J. Santantonín, con 211 votos; vicepresidente 1o., Alejandro Muzzio, 211; vicepresidente 2o., Pablo Bugliotti, 210; secretario general, Domingo Bañuelos, 211; secretario, Danilo Guidi, 211; secretario 2o., José Sumariba, 211; prosecretario, Angel Isarrualdi, 211; tesorero, Vicente Sinsigalli, 211; protesorero, Manuel Rivara, 211; vocal 1o., Rafael Luna, 210; vocal 2o., Victorio de Paoli, 211; vocal 3o., Francisco Gómez, 211; vocal 4o., A. Arroyo, 211; vocal 5o., Francisco Jaime, 211; vocal 6o., Juan Jiménez, 210; vocal 7o., Miguel Giani, 211; vocal 8o., Juan Silva, 210; vocal 9o., José Lentino, 211; vocal 10o., José Mirassou, 211.

GRATIS
CATALOGO
2500 CASAS en VENTA
Cía. Nacional de Tierras
LAVALLE 1172

A nuestros suscriptores

Comunicamos que actualmente se encuentran en jira, por sus respectivas zonas, nuestros representantes viajeros:

Pedro V. Alvarez.
Alberto D. Cohen.
Horacio Callelago.
Juan B. Larranduart.
Joaquín Acuña Rodríguez.
Miguel Angel Sosa.
Temístocles F. Paese.
José Sapir.
Jorge Barth.
José Friuman
Antonio Tarantino.
Luis Martín Rodríguez.
Adalberto E. Schutt.

La Administración.

SANTA FE

(DE NUESTRA AGENCIA)

INSPECCION MINISTERIAL. — LA USINA.— LOS DESBORDES DEL COLASTINE.—

CORONDA, abril 10. — Hoy llegará el ministro de Instrucción Pública de la provincia con los inspectores de enseñanza secundaria Barruat y Pizurna, con objeto de cerciorarse de la organización de los talleres de la Escuela Normal

—Constrúyese un edificio para la usina eléctrica, cuyos servicios se ampliarán instalándose una fábrica de hielos y fuerza motriz.

—El desbordamiento del arroyo Colastiné ha inundado la zona, interrumpiendo el tránsito en el camino nacional.

Ha destruído los terraplenes. Hace falta ahora construir dos largos tramos en las cabeceras.

VISITAS AL Sr. ALDAO

SANTA FE, abril 10. — Con motivo de la llegada a esta capital del señor Ricardo Aldao, su domicilio ha sido visitado hoy por los dirigentes del partido y numerosos amigos, quienes van a presentarles sus saludos con motivo de su regreso a la provincia.

SOCIALES

Enlace Saccone Boussy

SANTA FE, abril 10. — Hoy, a las 18 horas, fué bendecido el matrimonio de la señorita María Julia Saccone con el señor Antonio R. Boussy.

Después de la ceremonia hubo una recepción de carácter íntimo en el hogar de la novia.

Banquete

SANTA FE, abril 10. — Los amigos del señor Andrés Costa le ofrecieron un banquete, despidiéndole de la vida de soltero.

La cena se desenvolvió en un marco de sana alegría, y el obsequiado pudo comprobar las simpatías y cariño de que goza entre sus amistades.

Viajeros

SANTA FE, abril 10. — A Buenos Aires, el doctor Raúl Quiroga.

—De Mar del Plata, la señorita Magdalena Rouillón.

—De la Capital Federal, el doctor Lisandro de la Torre.

—De Buenos Aires, don Luis Calderán.

—Para Córdoba, el señor Oscar Meyer y señora.

—De Casilda, el señor F. Pessán.

Nueva Comisión Directiva

SANTA FE, abril 10. — Han resultado vocales electos en la asamblea del Club del Orden, para renovar la C. D., los señores doctor C. Arrásola, J. Hiver, J. E. Passeggi, R. Irigoyen, C. López; y suplentes, ingeniero U. Aguirre y A. Monis.

Enfermos

SANTA FE, abril 10.— Sigue grave don Ramón Perazzo.

—Sigue mejor, la señora Adela Echegaray de Achi.

—Mejora, don Cristóbal Cavana.

—Delicado, el señor E. Jugino.

—Restablecido, don Pedro Bocovi.

Sr. ALBERTO J. GACHE

ROSARIO, abril 10. — Es huésped de Rosario el cónsul general de la Argentina en España, con sede en Barcelona, señor Alberto J. Gache, uno de cuyos hijos reside en nuestra ciudad.

El señor Gache, a quien acompaña su esposa, se propone permanecer unos días en Rosario siguiendo luego viaje para Santa Fe, Paraná y otras ciudades.

CONSEJO DE HIGIENE — ESTADISTICA — REGULARIZACION DE LOS PRECIOS DE FARMACIA — DEPARTAMENTO NACIONAL DE HIGIENE — JIRA DE INSPECCION—

ROSARIO, abril 10. — La sección estadística prepara un resumen general de los trabajos realizados en la segunda circunscripción durante el año pasado, por la sección Bacteriología y Análisis.

—Debido a haberse recibido algunas denuncias de que en la campaña determinadas farmacias han formado una especie de convenio, a fin de aumentar el precio de los medicamentos que se expenden en las mismas, el señor Augusto Robiolo, inspector de farmacias hace saber, que para evitar tales abusos los damnificados puede consultarle al respecto que el los asesorará en cada caso.

Por otra parte de acuerdo al artículo 7 de la ley de creación de los Consejos de Higiene, los farmacéuticos no podrán cobrar más que lo razonable.

—Durante el día de ayer el médico jefe de la Sanidad Marítima, doctor Juan Quijano, en compañía del guarda sanitario, efectuó una jira de inspección por la zona norte del puerto, a fin de efectuar los trabajos de profiláxis que realiza la cuadrilla de la repartición la que actualmente practica trabajos de desinfección y desratización en el punto denominado Camino del Pasto.

LA JEFATURA DEL DISTRITO MILITAR 33—

ROSARIO, abril 10. — Por ausencia del teniente coronel Anselmo R. Peracca, se ha hecho cargo interinamente de la jefatura del distrito militar 33, el capitán Aquiles E. Schaume.

BALANCE DE LA PENITENCIARIA

ROSARIO, abril 10. — Se ha dado a la publicidad el balance de comprobación de la Penitenciaría correspondiente a marzo y cuyas cifras totales son las siguientes:

Sumas. — Debe: 162.581.95 pesos.

Haber: 162.581.95 pesos.

Saldos. — Debe: 37.707.85 pesos.

Saldos. — Haber: 37.707.85 pesos.

DON EUSEBIO MARTIN

ROSARIO, abril 10. — Alto funcionario de la compañía de Tranvías Eléctricos el señor Eusebio Martín ha sabido granjearse entre nosotros numerosas simpatías. Ahora con motivo de ausentarse por una breve temporada a Europa, sus muchos colaboradores de la empresa citada, lo han hecho objeto de una expresiva demostración de simpatía, ofreciéndole un presente, que constituirá el mejor recuerdo para su espíritu selecto.

El señor Martín se embarcará mañana para Buenos Aires de donde, en el vapor "Reina Victoria Eugenia", seguirá viaje para Europa.

ROSARIO

(De nuestra agencia)

JUBILADOS NACIONALES — SUS GESTIONES DE MEJORAMIENTOS—

ROSARIO, abril 10. — El próximo sábado, a las 15 horas, y en su local de la calle Rioja 1973, tendrá lugar la asamblea para que han sido convocados los componentes del Centro de Jubilados y Pensionistas Nacionales de la provincia de Santa Fe, la que según lo expresa la circular distribuída entre los mismos, se llevará a cabo con el número de socios que concurran.

Los asuntos que motivan la reunión, tiene especial significación por tratarse de resoluciones de mucho interés; así como también una referencia amplia de la gestión realizada por la institución durante los tres primeros meses del año corriente. Puedo adelantar que han de conocerse y estimarse en todo su valor, las innumerables adhesiones recibidas de todos los puntos del país, tales como Córdoba, Entre Ríos, Corrientes, Catamarca, Mendoza, Tucumán, San Luis y La Rioja, donde los jubilados nacionales careciendo de un centro similar, han resuelto prestar toda su ayuda y concurso al de Rosario.

TUCUMAN

EN MEMORIA DEL Sr. ROSENVALD. — EL MINISTRO SAGARNA. — VIAJEROS.

TUCUMAN, abril 10. — El personal del diario "El Orden" y la casa Escuela de Pobres, colocaron dos placas conmemorativas en homenaje a la memoria de don León M. Rosenvald.

—Fué concertado el compromiso matrimonial de la señorita Rosario Ponce de León con el señor J. Jiménez Llanos.

—Para esa partieron hoy doña Lola Colombres de Gallo, doctor Pedro Ruiz de Huidobro y Ambrosio Nougués y familia, doctor José Luis Aráoz, diputado nacional Rodolfo Ceballos, señor Solano Peña, mayor Pedro T. Lagos y familia y don Luis Alonso y señora y doctor José Salinas, doctor Ernesto E. Padilla, doctor Abraham de la Vega y Horacio Sánchez Lorio.

—Es esperada la llegada del ministro de Instrucción Pública de la Nación doctor Antonio Sagarna, quien prometió venir a esta capital con motivo de la colación de grados de la Universidad que se realizará el 11 de mayo entrante.

—Temperatura calurosa.

LA PAMPA

PADRON CIVICO NACIONAL

QUEMU QUEMU, abril 10 — Ayer feneció el plazo de la depuración del Padrón Cívico Nacional de la Pampa. En la comisaría local se incluyeron más de 400 ciudadanos y se tacharon más de cien.

NUEVO MEDICO

QUEMU QUEMU, abril 10. — Se ha radicado en este pueblo, el médico nacional doctor Domingo F. Duffau, que anteriormente tenía instalado su consultorio en el vecino pueblo de Colonia Barón.

CONFERENCIA AGRARIA

QUEMU QUEMU, abril 10. — En el Bar Duro y ante numerosa concurrencia, dió el domingo su anunciada conferencia el delegado de la Federación Agraria Argentina, que hace una jira por el territorio de la Pampa. Exhortó a los colonos en agremiarse en defensa de sus intereses y que formaran cooperativas mutualistas, si deseaban fomentar su independencia. El conferencista fué muy aplaudido, dado su conferencia culta y respetuosa hacia las leyes agrarias que rigen en nuestro país.

VISITE A SUS AMIGOS

El F. C. O. expenderá boletos especiales a precios reducidos desde el 12 al 19 de abril 1924, válidos para regresar hasta el 22 del mismo, inclusive.

DURANTE LAS FIESTAS DE SEMANA SANTA

AUTOMOVILISMO

Construcción de carreteras para automóviles

El automóvil tiene actualmente tanta importancia, que la industria automotriz ha pasado a ocupar el primer puesto del mundo. Como ejemplo del desarrollo de los transportes automóviles, puede citarse el hecho de que en el año 1904 se construyeron en los Estados Unidos 21 mil 692 autovehículos, cifra que en 1920 se elevaba a 2.205.197, y en 1922 a 10.148.637. En el Estado de Californio hay actualmente un automóvil por cada cinco habitantes.

Este progreso se ha traducido en un creciente interés por mejorar las carreras, a fin de ponerlas en condiciones de satisfacer adecuadamente a las necesidades del tráfico de vehículos.

La celebración periódica de Congresos Internacionales de Vialidad es una muestra más del interés que despierta en todo el mundo el problema referido.

Ancho de los camiones—

El camino más angosto que debe construirse, medido de cuneta a cuneta, es el que dé lugar a dos hileras de vehículos, y se estima que cada uno necesita tres metros. Esto de un ancho total mínimo de seis metros. Algunos opinan que este ancho debiera ser de 7 metros. Las distintas velocidades con que marchan los vehículos recomiendan dar mayor ancho a los caminos, a fin de que puedan aumentarse sin inconveniente; y el ancho mínimo debe reservarse en todo caso a caminos de poca importancia, y usarse siempre por razones de economía.

El técnico inglés Franck Pick, después de aceptar el mínimo de seis metros para la carretera de peor clase, agrega: "que debe proponerse el ancho de 18 metros para las de primera clase, llegando hasta 30 y aún 36 metros de ancho para las carreteras arteriales principales". Por otra parte, dice: "toda carretera que forme parte de la red principal, debe tener un ancho suficiente para cuatro líneas de tránsito".

Hemos de combatir aquí el error en que se suele incurrir al insinuar que nuestros caminos deben ser angostos, porque en Europa lo son. En realidad, en Europa ya no se construyen caminos angostos, y el ensanché de los existentes es un problema de costosa solución, que ahora preocupa a todas las administraciones.

Pendientes.—

Las opiniones sobre las pendientes máximas son muy variadas, y ello se explica por la diversidad de la configuración del suelo en cada país. Estas opiniones hacen variar entre 2 y 10 por ciento la pendiente máxima. En general, se estima que los caminos de primer orden deben tener pendientes suaves, como por ejemplo 3 o 4 por ciento.

Creemos que la pendiente máxima recomendable es la dé 4 por ciento, aunque consideramos, aceptables las de seis y ocho.

Radio de las curvas.—

Por la misma razón que hemos indicado al tratar de las pendientes, las opiniones sobre radios mínimos son muy variadas. Sin embargo, podemos afirmar que todas están de acuerdo en que los radios deben ser lo mayores posibles. Muchos opinan que el radio mínimo debe ser de 300 metros, radio que nos parece recomendable siempre que su empleo no demande un aumento apreciable en el gasto. Algunos estiman que el radio mínimo debe ser de 100 metros, y los menos exigentes dicen que no ha de ser inferior a 30 metros.

Pendiente transversal.—

Todas las opiniones concuerdan en que la pendiente transversal de la calzada ha de ser lo menos posible, a fin de evitar que todos los vehículos traten de tomar el centro de la calzada. Y esta pendiente debe ser tanto menor cuanto más liso sea el pavimento. Varía generalmente entre 3 y 6 por ciento.

Peralte.—

A este respecto todos se declaran en favor del peralte en las curvas de radio inferior a 200 o 300 metros, y algunos hacen extensivo el peralte hasta las curvas de 600 metros. El peralte puede ser igual para todas las curvas peraltadas, o variables en las curvas de gran radio. Para las curvas de radio inferior a 150 o 200 metros, se recomienda unánimemente un peralte único. Pero las opiniones emitidas no están de acuerdo en cuánto debe ser ese peralte. Lo hacen varias generalmente entre 4 y 8 por ciento.

Pavimentos modernos.—

Siempre se ha hecho especial referencia a los pavimentos más usados en la actualidad, que son los betuminosos y los de concreto. En las líneas siguientes procuraremos interpretar las opiniones dominantes a este respecto.

El pavimento de adoquín sobre concreto es reconocido como el más sólid y durable. No ofrece otro inconveniente que su elevado precio y el de no ser tan suave al rodado como los otros dos pavimentos citados. Su uso se justifica especialmente en caminos de tránsito intenso y pesado, y sobre todo en pendientes de importancia.

El pavimento de macadam ordinario, adoptado hasta hoy para más de 50 por ciento de los caminos pavimentados de todo el mundo, ha sido reconocido como inadecuado y de onerosa conservación para caminos de tránsito intenso, pues en éstos su conservación resulta más cara que la conservación y amortización de un camino con pavimento apropiado. Sin embargo, en caminos de poco tránsito es durable, y no se justificaría, desde el punto de vista financiero, el uso de otro pavimento. Esta clase de pavimento será usada por muchos años en los caminos existentes, y siempre en caminos secunadrios, mientras no se encuentre otra clase más barata y duradera.

Pavimentación betuminosa.—

El pavimento betuminoso más sencillo y barato es el de macadam ordinario regado con alquitrán o aceite mineral. El riego de alquitrán sobre macadam produce un rodado suave y suprime el polvo.

EN EL RAID INTEROCEANICO

Buenos Aires — Valparaiso — Santiago — Buenos Aires

controlado por el

"AUTOMOVIL CLUB ARGENTINO"

EL FIAT 501 COLONIAL de litros 1.460

ha mejorado todos los tiempos empleados hasta la fecha por coches con cilindradas superiores en 3 y 4 litros.

Soc. An. FIAT ARGENTINA

Salón de Exposición: Avenida de Mayo 600

BUENOS AIRES

BANCOS

BANCO EL HOGAR ARGENTINO — FUNdado en septiembre de 1890.
Capital realizado . . . $ 40.834.580.—
Reservas . . . . . " 10.925.515.35
Acuerda préstamos hipotecarios y para construcciones. Vende propiedades con facilidades de pago. Recibe depósitos a plazo fijo y en Caja de Ahorros. — Casa matriz: Avenida de Mayo 886. Bs. Aires.— Sucursales: Rosario de Santa Fe, Córdoba, Bahía Blanca, La Plata. — Diciembre de 1923. — A. Mellán, Director-gerente.

BANCO DE LONDRES Y AMERICA DEL SUD antes Banco de Londres y Río de la Plata y Banco de Londres y Brasil (Ahora fusionados)
Capital pagado y fondo de reserva . . . . . £ 7.140.000
Casa matriz: 7 Princes Street, Londres, E. C. 2 — Sucursal 7, Tokenhouse Yard, London, E. C. 2.
Sucursal en Buenos Aires: **Bartolomé Mitre 399—Bartolomé Mitre 402**
París, Amberes, Lisboa, Oporto, Argentina, Brasil Chile Uruguay Paraguay y Colombia
Agencias en Nueva York, Manchester y Bradfor
Agentes en todas partes del mundo. Afiliado al Lloyds Bank Limited.
Abona anual: Papel
Por depósitos a plazo fijo de 3 meses . . . . . 2 ½ %
Por depósitos a plazo fijo de 6 meses . . . . . 3 %
Por depósitos en Caja de Ahorros hasta $ 10.000 c/legal después de 60 días . . . 3 %
Buenos Aires, enero 1o. de 1924.

BANCO FRANCES DEL RIO DE LA PLATA — Reconquista 157. — Sucursales: Rosario de Santa Fe, Bahía Blanca, Chivilcoy. Agencia, calle Rivadavia 2677 U. T. 5410 (Avenida). C. T. 3529 (Central).
Capital autorizado . $ 20.000.000.— c/l.
" realizado. . " 14.000.000.— "
Reservas . . . . . . " 1.705.843.55 "
Se abona: Por depósitos en curso legal:
En Cuenta Corriente . . . . . 1 %
En Caja de Ahorros hasta pesos 10.000 c/l. después de 4 plazo fijo . . . . Convenc.
Se cobra:
Por adelantos en Cuenta Corriente y descuentos de pagarés de comercio y letras . . Convenc.
Buenos Aires, enero 1o. de 1924. — El Gerente.

Fijación de espigas o pitones

Las espigas o pitones son diminutas varillas de acero, introducidas parcialmente en una pieza, de la que sobresalen. Su objeto es mantener siempre en la misma posición otra pieza montada sobre la primera.

Este procedimiento, que resulta tan práctico para el montaje de piezas que han de ser desmontadas con frecuencia, se emplea especialmente en la mecánica de precisión.

Las espigas o pitones deben estar sólidamente asegurados sobre una de las piezas, y a tal efecto se introducen "a la fuerza" en los respectivos agujeros. Sin embargo, conviene asegurarlos más aún, para lo cual es apropiada la herramienta que representa la figura del grabado.

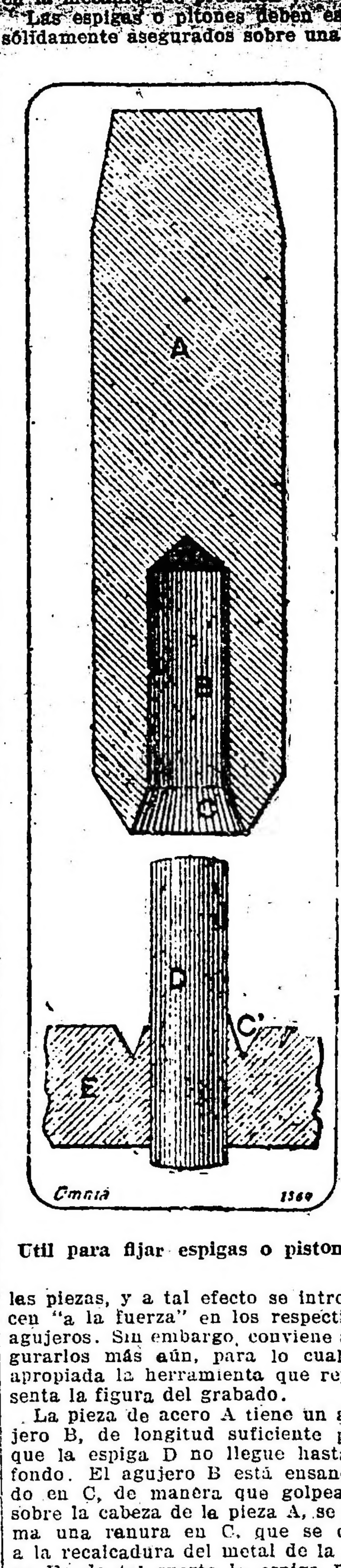

Util para fijar espigas o pistones

La pieza de acero A tiene un agujero B, de longitud suficiente para que la espiga D no llegue hasta el fondo. El agujero B está ensanchado en C, de manera que golpeando sobre la cabeza de la pieza A, se forma una ranura en C, que se debe a la recalcadura del metal de la pieza E; de tal suerte la espiga D se mantiene firmemente en posición.

Frenos delanteros

Los frenos sobre las ruedas delanteras están en estudio desde hace años, y si los constructores se han decidido a adoptarlos para los chassis de serie, es que estos frenos ya han sido sometidos a pruebas severas.

No sólo han sido objeto de numerosísimos ensayos en caminos carreteros, sino que, además, tienen la consagración de la carrera. desde 1914 casi todos los coches de carrera están provistos de frenos sobre las ruedas delanteras y los corredores no temen servirse de ellos en las grandes velocidades; en circuitos muy fuertes, como el de la Targa Florio, puede asegurarse que la carrera es principalmente una cuestión de frenaje.

Actualmente se hallan en circulación numerosos coches de turismo con frenos en las ruedas delanteras, algunos desde hace varios años. Sus conductores, al ser interrogados, se muestran satisfechísimos de este sistema de frenaje.

Evidentemente, el único temor que pudiera tenerse es que el freno esté mal estudiado o ajustado. Pero en las grandes marcas, que fabrican en serie, semejante peligro no es de temer.

No hay que tener, pues, prevenciones para esta clase de frenos. Deben ensayarse bien, tenerse correctamente regulados y evitar los golpes de freno bruscos en los virajes muy acentuados.

La ruptura de un neumático

Una de las causas que con más frecuencia se nombran en los accidentes producidos en el manejo de automóviles es la ruptura de los neumáticos, que hace que el coche se salga del camino que lleva. No hay duda de que la causa original de los accidentes es la mencionada; pero no es necesario que el automóvil se desoriente por el hecho de que se le haya roto un neumático. Lo que sucede es lo siguiente: El coche va a gran velocidad; el conductor no dedica mayor atención a nada excepto al manejo del automóvil; pero no espera, y por cierto no está preparado para una eventualidad, como ser la explosión de un neumático. De pronto estalla el neumático, con mucha frecuencia produciendo una detonación. El conductor se sobresalta momentáneamente y se pierde mientras se pregunta qué es lo que pasa. Mientras tanto, el coche se ha salido del camino, y tal vez se da vuelta, pudiendo llamarse muy afortunado el conductor y los pasajeros al resultar ilesos o sin heridas de gravedad. La persona que es, en realidad, buena conductora de automóviles, ya tiene presente subconscientemente todos los percances de cualquier naturaleza que se puedan presentar, y por lo tanto, cuando sucede algo, no dejándose tomar por sorpresa, mantiene la buena dirección del coche y conserva la seguridad de todos los que van en él.

Disposición para limaduras planas

Es a menudo difícil limar bien plano piezas delgadas, como por ejemplo una lámina de latón. Un procedimiento empleado con frecuencia consiste en disponer la pieza sobre un trozo de madera plana, sujeta en el torno. La pieza que se desea limar se fija en la madera por medio de algunas puntas sin cabeza, que se liman al mismo tiempo que la pieza. También se usan placas de corcho, sobre las cuales se mantiene por sí sola la pieza, penetrando ligeramente en las mismas, gracias a la elasticidad de dicha sustancia.

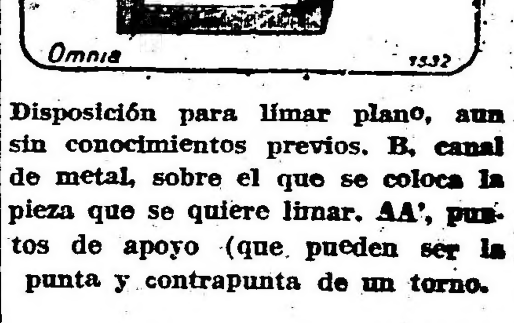

Disposición para limar plano, aun sin conocimientos previos. B, canal de metal, sobre el que se coloca la pieza que se quiere limar. AA', puntos de apoyo (que pueden ser la punta y contrapunta de un torno.

Con estos dos sistemas es difícil limar superficies planas sin producir cierta convexidad en el medio; el procedimiento que presenta la figura permite limar placas delgadas absolutamente planas.

Todo cuanto se necesita es una especie de canal B, de metal (fundición, bronce), con la base perfectamente plana, dispuesto sobre un soporte con dos puntas A, A', para que pueda oscilar; se puede colocar, por ejemplo, entre la punta y contra punta de un torno. La pieza que se quiere limar se fija sobre B, por medio de clavijas, soldadura, cera, resina, etc.; la oscilación del canal B evita absolutamente hacer convexidad alguna en la pieza, por inexperto que sea el operador.

También se pueden limar sobre este mismo aparato piezas de cierto espesor, como por ejemplo una regla, y piezas rectangulares.

CAMIONES BROCKWAY

1 HASTA 6 TONELADAS

CHASSIS PARA OMNIBUS

Representantes - Importadores

LAGRANGE & HASFELD

SUIPACHA 28 - Buenos Aires

Un espléndido departamento de 180 metros cuadrados

SE ALQUILA PARA ESCRITORIOS

en el primer piso Balcarce 160

Tratar Balcarce 184, con el Intendente.

TEATROS Y CINEMATOGRAFOS

Los que niegan el teatro nacional

Este mal, es ya crónico entre nosotros. Los que conocen y cultivan el teatro nativo, hablan bien o mal de él, según la suerte que les haya acompañado en las incursiones por sus campos fértiles; pero los que ni le conocen ni cultivan, hablan mal y le denigran, por el despecho que seguramente experimentan al constatar que no les fué posible contribuir a su encumbramiento, a la vez que conquistaba el personal logro derivado hacia el sector material, desde aquel otro, que siempre pretende ser sólo del espíritu...

Por eso es dado oirse por ahí, a individuos que apenas conocen, por ejemplo, de Florencio Sánchez, el título de sus obras, negar el gran valor de la obra del famoso uruguayo desaparecido. Y se oye también con frecuencia, menoscabar la presencia de un núcleo escogido si no numeroso, de autores dramáticos argentinos, que aun cuando no han llegado a anular la fama de Shakespeare, cosa que de llegar a suceder sería rotundamente inaceptada por esos señores de la visión negativa, han rendido o siguen rindiendo su obra meritoria y sería a la escena nacional. Y el hecho de que por cada tres obras buenas o excelentes, se estrenen diez burradas, no quiere decir que estas diez malas producciones, vayan a anular la existencia cierta y afortunada de aquellas tres. No. Lo que sucede, es que ciertos señores que gozan el privilegio de una ilustración más o menos cultivada y por eso muy llenos también de una infinita vanidad, creen sinceramente que hablando despectivamente del teatro nativo y de sus cultores, van a conseguir elevar su nivel artístico... o ser tenidos por espíritus muy cultos. Y eso es estar situado plenamente dentro de los dilatados límites de la equivocación.

No es negando y destruyendo lo que ha costado mucho trabajo construir y formar, cómo ha de conseguirse realizar obra artísticamente valedera. Si lo que anhelan esos señores iconoclastas es que la obra teatral nativa se valorice más de lo que está ya, pónganse en buena hora a escribir para la escena criolla, en lugar de hacerlo para destruir, negar y desconocer lo que se lleva hecho con tanto ahinco y cariño. Su juventud les haría perdonar cualquier equivocación en que incurrieran al abrazar la literatura teatral. Si encuentran que el Benavente argentino tarda en surgir, pónganse en buen momento en cordial contubernio con la falaz Thalía y rindan la obra admirable que luego, al representarse por escenarios del mundo, haga inclinar las frentes tan [illegible] de Bernard Shaw o de D'Annunzio, y exclamar a esos ilustres maestros: "He aquí el Mesías esperado".

Sí; es tiempo ya de que los detractores del teatro argentino, terminen con su ridícula e interesada cantilena. Recuerden todos esos catones exigentes (con todos menos con ellos mismos), que cualquier teatro en sus comienzos, fué seguramente de una franciscana pobreza.

Recorriendo las recopilaciones históricas sobre los orígenes de los diversos teatros europeos, se encuentra una proporción tan elevada de "bodrios", que uno se hace en seguida la sensata reflexión de que para los escasos cuarenta años con que cuenta nuestra escena, ésta se nos presenta como de una precocidad inigualada. Lo que otros países han logrado en varios siglos de constante depuración y pruebas, nosotros lo hemos logrado en ocho lustros escasísimos. Es cierto que la depuración realizada por los otros, la hemos tomado nosotros, sin necesidad de tenernos que poner a repetir las experiencias, pero de todas maneras, el hecho cierto e incontrovertible es éste: que nuestro teatro, es de una precocidad inigualada. Que su pujanza es enorme. Que su valor como manifestación argentina de la vida del espíritu es indiscutible, y, si mal hacen los que sin base, ni mayor explicación, rebajan los éxitos del ambiente nativo, labor tan valiosa y formal, más merecedores de críticas se hacen aquellos que llevan su injustificado odio, hasta más allá de las fronteras del país; y puestos en el feliz trance de dar a conocer siquiera sea en una ínfima parte todo lo que se lleva hecho aquí en ciertos aspectos de la vida urbana, se gozan en negar sistemáticamente todo el esfuerzo enorme, que se lleva cumplido de verdad, y que es muy valioso en su doble aspecto artístico y económico.

Y aunque este preliminar comento nos ha sido sugerido por muchos motivos observados por ahí, el que ha venido a completar la eclosión del suelto ha sido un artículo leído en el número especial dedicado a la Argentina en febrero último por la difundida publicación alemana "Illustrirte Zeitung". En dicho número, y entre otras colaboraciones de firmas argentinas, aparece una debida al señor Julio Noé y que lleva por título "La literatura argentina actual". En ella, y luego de una ligera reseña sobre nuestros literatos, novelistas y cuentistas más de nota, el señor Noé termina con dos renglones referentes a nuestro teatro, en los que dice: "Quedaríamos por mencionar el teatro, que es sin duda, el género que más apoyo tiene entre nosotros, pero que excepción hecha de algunas pocas obras no ha salido de la época de su aprendizaje elemental". Nada más. Eso es todo lo que se le ocurrió decir al citado señor Noé sobre el poderoso y extraordinario organismo que es el teatro nacional en la actualidad. La parcialidad o el espíritu de amargo negocio del autor queda pintado, con trazos firmes en esos dos renglones. Porque no es patriótico, ni siquiera leal o simplemente justo, que con tres conceptos privados de verdad y razón se quiera dar una idea aproximada de lo que es en realidad el teatro nacional argentino. Y nos imaginamos el concepto que se formaría un autor alemán o un aficionado al teatro, de esa nacionalidad, si leyera el juicio lacónico y definitivo que vierte en la popular revista alemana, ese colaborador argentino, al que seguramente, se le solicitó su trabajo en la seguridad de que estaría (o querría estar) bien informado del tema que iba a tratar en él. ¿Y qué dirían nuestros autores capaces y bien orientados en su labor dramática, si se informaran un buen día de que en el extranjero y debido a la intencionadamente errónea información de algunos compatriotas que no lograron estrenar, se tenía la absoluta seguridad de la no existencia de un teatro tan floreciente, valioso y cultivado como el nuestro? Nada; no dirían absolutamente nada. Porque nuestros autores capaces y bien orientados en su labor dramática, ya están hechos a recibir en cualquier momento las frases vulgares, formadas a base de ironía barata, de todos los que, sin haber tenido la suerte de contribuir con su grano de arena a la consolidación de este imponente edificio que es el teatro nacional, se conforman a manera de inocente pero criticable despecho, en querer echar abajo dicho edificio aplicando para ello, con los pies, fuertes golpes contra los sólidos muros de aquél.

Felizmente, el edificio ha resistido gallardamente hasta hoy. Pero que no se les vaya a ocurrir alguna vez, aplicar los golpes con la cabeza. Pues entonces, ya no responderíamos de la proverbial resistencia del cemento armado... — O. F. S.

ESPECTACULOS PUBLICOS

TEATROS

COLON — Temporada oficial 1924.— Maestros directores: G. Marinuzzi, E. W. Korngold, E. Cooper, V. Bellezza, A. Toni y G. Santini Figurando en el elenco Gilda Dalla Rizza, Nina Koshetz, María Zamboni, Estefanía Dandolo, Gabriela Besanzoni, Eugenia Jabovich, Luisa Bertana, Ana Gramegna, Miguel Fleta, Julio Crimi, Luis Minguetti, Segismundo Zalevsky, José Segura Tallien, Víctor Damiani, Julio Cirino, Kapiton Zaprojetz, Paul Payan, Miguel Fiore, Gino Devecchi, Atilio Muzio y otros elementos de valía.
Queda abierto el abono a 30 funciones nocturnas y a 10 matinées de domingos y días festivos.
Inauguración de la temporada, el 17 de mayo. Segundo espectáculo, Gran compañía de bailes rusos Pavley-Oukrainsky.

ODEON — Compañía argentina Camila Quiroga. — Hoy, a las 16.30: La serpiente. A las 21.15: La grieta.

COLISEO — Temporada lírica italiana. Maestro director, Arturo De Angelis. — Hoy, a las 21: Rigoletto.

CERVANTES — Compañía oficial del Teatro Español de Madrid. Teatro clásico, romántico y contemporáneo, comedias de magia. — Hoy, a las 16.30: El gran galeoto. A las 21.30, estreno. La ilustre fregona.

MARCONI — Compañía argentina de dramas y comedias Angelina Pagano. — Hoy a las 17.30: Un hogar. A las 21.30: Rosa roja.

SMART — Corrientes 1283. — Compañía argentina Blanca Podestá. — Hoy, a las 17.30: La campana de alarma. A las 21.15: Un aviso original y El alma desnuda.

OPERA — Corrientes 860. — Compañía italiana de operetas de Clara Weiss. — Hoy, a las 21: La viuda alegre.

NUEVO — Corrientes 1530. — Compañía argentina de comedias, Roberto Casaux. — Hoy, a las 21.15: Donde el diablo perdió el poncho, Airiños da Miña Terra.

ARGENTINO — Compañía cómica argentina Florencio Parravicini.—Hoy, a las 21.15: Por un Tubo, ...ni Deuda Que no se Pague.

VICTORIA — Compañía española de zarzuelas. Dirección: Amadeo Vives. — Hoy, a las 18: La Canción del Olvido. A las 21: Doña Francisquita.

AVENIDA — Gran compañía dramática española Enrique Borrás. — Hoy, a las 17.30 y 21.30: Urrutia y Esclavitud.

NACIONAL — Corrientes 960.—Compañía de sainetes [illegible]. Director, P. [illegible] Avallo. — Hoy, a las 18, a las 21 y a las 23.15: El Bofonazo. A las 22.15: La Cruz de Palo.

APOLO — Compañía nacional de comedias y sainetes Leopoldo Simari. — Hoy, a las 18.20, a las 21 y a las 23.15: El Triunfo del Noy Pepet. A las 22.15: Antonio Mio...

SARMIENTO — Compañía de sainetes [illegible] — Hoy a las 18.15, a las 21 y a las 23: Un [illegible]tor en Busca de Seis Personajes. A las 22: Esto lo Arreglo Yo...

BUENOS AIRES — Compañía de comedias, sainetes y revistas Muiño-Alippi. — Hoy, a las 18.15, a las 21 y a las 23.15: París que llega; a las 22.15: La Familia de Don Giacumin.

MAIPO — Esmeralda 443.—Compañía Dealessi - Morganti. — Hoy, a las 18.15, a las 21 y a las 23.15: ¡Yo Soy Así! A las 22.15: El Dueño del Mundo.

LICEO — Rivadavia esq. Paraná. — Compañía argentina Luis Arata. — Hoy, a las 17.30: El vasco de Olavarría. A las 21.15: El santo milagroso. Nolatri Zenelxi semmo cosci (Nosotros los genoveses somos así).

COMEDIA — Compañía española de revistas, comedias y zarzuelas. — Hoy, a las 18 y a las 23: Las vírgenes eternas; a las 21: Es mucho Madrid; a las 22: Que te crees tú eso.

MAYO — Compañía cómica española Julio Sanjuán — Hoy a las 18: La Casa de Troya. A las 21.15: Un Hablador. A las 22.15: Su desconsolada esposa.

IDEAL — Paraná 426. — Compañía nacional de revistas, comedias y sainetes Felipe Panigazzi. Próximamente debut.

BELISARIO ROLDAN. — Compañía española Daniel Garrido. — Hoy, a las 18.15: Los campesinos; a las 21: El mantón rojo, Alemanollias (estreno), La litana (estreno).

TEATRO DE VERANO — Compañía italiana Nunziata. — Hoy, a las 18: La cieca di Sorrento. A las 21, gran fiesta criolla, gran torneo de payadores; El reo de la familia, por la compañía Panigazzi.

CIRCOS Y VARIEDADES

SARRASANI — El circo más grande del mundo. Al lado de la estación Palermo (F.C.P.). Avda. Bullrich y Santa Fe. — 16 números sensacionales en cada representación. Espectáculo especial para familias y niños. Todos los días, a las 21 en punto. Matinées, martes, jueves y sábados. — Hoy, nuevos debuts.

CASINO — Maipú 336. — Gran music-hall — Hoy, a las 18.30 matinée con el debuto de la célebre troupe Matray Ballet.
—Todos los días, a las 18: sección vermouth, especiales para familias, con cinematógrafo y variedades.
A las 21, grandioso espectáculo, debuto de Matray Ballet, formidable troupe de "divertissements", en la que prima el arte, la juventud y la belleza.

FLORIDA. — Galería Guemes — Hoy gran debuto de las hermanas Delpont. Exito de Nelly Flor, Aurorita Peris, Las Omero.

PARQUE JAPONES — L. N. Alem y Callao. — Temporada de invierno: función los sábados de noche, domingos y feriados. Teatro Romano y otras atracciones.

TRES PERSONAJES DE "ROSA ROJA"

Angelina Pagana, Alfredo Lliri y Mario Danesi, en los tres pirncipales personajes de "Rosa Roja", la emotiva comedia dramática de Villalba, que noche a noche atrae al Marco ni un numeroso y entusiasta público, que no cesa de aplaudir la labor inteligente de los tres nombrados, especialmente la de la Pagano, que incorpora una nueva creación a su ya larga serie de aciertos interpretativos

Hoy se beneficia Urizar

Una de las figuras que más merecimientos posee en nuestra escena lírica es, sin duda alguna, el barítono Marcelo Urizar, quien a través de numerosas interpretaciones pone de manifiesto sus relevantes condiciones de cantante lírico.

En "Rigoletto", ópera en la que tiene oportunidad de desplegar toda la gama de su inteligencia y temperamento interpretativo, obtiene su más legítimo triunfo, y es por esto que siempre elige esta ópera para beneficiarse, porque con ella, además de hacer lo que más arriba apuntamos, atrae una falange numerosa de admiradores.

Su inclusión en el elenco que actualmente está dando sus postreras funciones en el Coliseo ha sido todo un acierto de Salvati, ya que Urizar tiene positivos méritos.

Al solo anuncio del beneficio del conocido barítono se reunirá en el Coliseo un público numeroso y entusiasta que con sus aplausos premiará una labor intensa y estudiosa.

Urizar en "Tucumán"

Elenco y repertorio de Leo Fall

Ha quedado completado en forma definitiva el elenco artístico de operetas alemanas que bajo la dirección del famoso compositor Leo Fall inaugurará su temporada de invierno en el Cervantes a principios de mayo próximo. Además, se adelanta también la lista de novedades que la mencionada compañía hará conocer a nuestro público.

Elenco -- Paul Guttmann (regisseur general y cómico), Heinrich Winkelshoff, Harry Payer, Hans Albers, Karl Fischer, Gustav Kotanji, Karl Matima. Cuarto genéricos y 18 coristas.

Rosy Werginz, Mimí Koett, Margit Suchy, Jony Mueller, Else Siegl, Elly Tischler, Ema Bijaco, Paula Killo. Cuatro genéricas, 20 coristas y 8 bailarinas.

Total: 71 personas.

Repertorio — Leo Fall: Madame Pompadour, Der Suesse Ritter (El dulce caballero), Die Kaiserin (La emperatriz), Die Spanische Nachtigall (El ruiseñor español), Die Geschiedene Frau (La divorciada), Der Liebe Augustin (El querido Agustín), Die Dollarprinzessin (La princesa de los dólares), Die Rose von Stambul (La rosa de Stambul).

Richard Heuberger: Der Opernball. (El baile de la ópera).

Johann Strauss: Die Fledermaus (El murciélago).

El bandido de la sierra

Como se recordará este es el título de un poema dramático en tres actos de Fernández Ardovín que en España estrenó con excelente éxito la compañía de Enrique Borrás, actualmente entre nosotros.

"El bandido de la sierra" es un poema popular, pues son sus personajes la gente del pueblo, la que antaño merodeaba allá en las alturas de Sierra Morena para cometer hechos penados por la ley pero glorificados por la humanidad; se recordará también que pese a ciertas reservas de algunos críticos españoles, la obra fué muy bien recibida, habiendo cosechado muchos aplausos Enrique Borrás, haciendo el papel de Salvador Peñalares, evoca a esos hombres rudos, y valientes que corren por las serranías andaluzas desafiando las inclemencias del tiempo y la hostilidad del medio ambiente.

La obra de Andorín se dará a conocer el miércoles 16.

"Giacomo"

Como ya lo habíamos anunciado Casaux había aceptado de Discépolo y De Rosa una comedia, titulada "Giacomo" de la que faltaban algunas escenas, hace pocos días los autores la entregaron completa y en vista de las perspectivas de éxito que ofrece la pieza se le ha asignado el tercer turno de estreno, habiéndose puesto en ensayo ayer mismo para estrenarla en cuanto a la pieza de Novión no rinda lo necesario, aunque por el momento está bien firme en el cartel, legando con la de hoy a las ocho representaciones y con intenciones de sobrepasar en mucho la citada cantidad.

Tango bien recibido

Cada día se afianza más en la Comedia el éxito obtenido por el tango "Pobre francesita", música de Jovés, que canta Celia Gámez en la revista "Qué te crees tú eso", constituyendo uno de los números más gratos al público y cuyo "bis" es solicitado ruidosamente.

"Pobre francesita", que ha dado oportunidad a la Gámez para revelarse como una excelente cantora criolla, está llamado a imponerse con facilidad en la música popular del momento.

"LA EPOCA"

CINEMATOGRAFOS

PALACE THEATRE — Corrientes 757.— Hoy, a las 15.30: Las redes del destino; a las 16.30 y 22, secciones especiales de estrenos cómicos; a las 17.30 y 21: Debutando en sociedad; a las 18.30 y 23: La que no se debe amar.

GRAND SPLENDID THEATRE — Santa Fe 1860. — Hoy, a las 16: Film de Carlitos, Ben Turpin y otros cómicos; a las 17: 5 estrenos, a las 18.10 y 23, reestreno: La que no se debe amar y gran éxito del cuadro de bailes de Mme. Olenewa; a las 21: Debutando en sociedad, a las 22: Las brillantes luces de Broadway.

[illegible] PALACE — Corrientes 1350 Hoy: El consultorio de Madame Renée; La francesita; Idolos de barro; Las esposas de los hombres ricos.

[illegible] — [illegible] Talda 425. — Hoy a las 15.50 y 20.50: De tal palo, tal astilla; a las 16.40 y 21.40: secciones cómicas: a las 17.20 y 23.20: El león del mar; a las 18.20 y 22.25: El incendio de media noche.

EMPIRE THEATRE — Corrientes y Maipú. — Exito de Isabelita Ruiz. Hoi actúa en la selecta de las 18.30, en la que se estrena el film: La granja del zorro; a las 17.30 actúa Eugenia Andreewa y Los misterios de París; a las 16.20 y 21: De tal palo tal astilla; a las 22: La tragedia del amor.

SELECT. — Suipacha 472. — Hoy: De tal palo, tal astilla; El derecho del más fuerte; Juan Moreira o El último centauro.

SAN MARTIN — [illegible] — Hoy, de 15 a 17, gran matinée dedicado al mundo infantil; a las 17.30 y 22: Film Revista 225 y Las bellezas de la naturaleza; a las 18.40 y 23.20 gran estreno: El cristian; a las 21: Rin Tin Tin en Donde el Norte empieza, gran concierto sinfónico a las 22 por el mejor conjunto orquestal de Buenos Aires.

CAPITOL THEATRE — Santa Fe 1818.— Hoy, a las 16: Cómicas; a las 16.20: La prometida del cabo Jaime; a las 17.30 y 23: En las alturas de Nueva York; a las 18.30 y 22: La mujer triunfa; Los funerales de Wilson.

SELECT LAVALLE — Lavalle 921. — Hoy, estrenos: La francesita, De tal palo, tal astilla; El león del mar; Divertida sección cómica.

[illegible] BELGRANO — Cabildo 2165 Hoy, a las 16, gran matinée; a las 16 y 21: Funerales de Wilson; a las 16.20 y 21.15: El pájaro azul; a las 17.20: Film Revista argentina; a las 18.[illegible], estreno [illegible] La que no se debe amar; a las 22.15 y [illegible] La tragedia del amor.

[illegible] — [illegible] — Hoy: De tal palo, tal astilla; Perdonar y olvidar, Los dados del destino.

[illegible] — [illegible] 460 — Hoy en vermouth continuado desde las [illegible] No hay rosa sin espinas (cómica); La hermosa jugadora, quién lo diría! cómica, y [illegible] trompadas.

[illegible] — [illegible] 1335 Hoy a las 16, 16.20 y [illegible]: secciones cómicas; a las 17.20 y [illegible]: La historia de dos [illegible]; a las 18.20 y 22: La nobleza del amor.

PALACE — Corrientes 2156 — Gran éxito de Vivian Baeza, Marcela Wals y Morales. — El arriano, Ganchos y escaleras; El encanto de Nueva York.

[illegible] — [illegible] 478 — Hoy, a las 16.30, matinée infantil, estreno: La hora peligrosa.

SELECT [illegible] ORDEN — Bernardo de Irigoyen 1521 — Hoy tarde y noche: Las luces de Nueva York; Hilito; El lazo más fuerte, Pancho, sus bata y Trifón.

[illegible] — [illegible] — Hoy: La encubridora; El salón de embellecimiento.

[illegible]TE — [illegible] 3611 — Hoy: Loco de verano, El mestizo, Rostro perseguidor.

[illegible]CE — [illegible] y Callao. — Hoy, estreno: El matrero; El que manda; La casa del talento.

[illegible] — [illegible] 71 —Hoy La dulce tatela; La Geisha, Así se hace dinero; Robin Hood.

[illegible] PALACE — Juramento 2433.— Hoy, tarde y noche: El último viaje de la fragata Sarmiento; estreno: El saco misterioso.

CINE BOLIVAR — Bolivar 1032.—Hoy: [illegible] programa.

ESLAVA — Suipacha 686. — U. T. Libertad 0880. — Espectáculos altamente morales y especiales para familias.

CINE COLON DE FLORES — Nazca 193 —Diariamente estrenos. Variado y selecto programa cinematográfico.

CINE MODERNO — Hoy, tarde y noche: variado programa, todos los días estrenos.

Se necesita un marido rico y bondadoso para

Una mujer de París

Dirigirse a la calle Cangallo 1212

Hubo un estreno en el Mayo

Anoche en segunda sección doble, la compañía Sanjuan llevó a escena la versión española "Su desconsolada esposa", de la pieza cómica en tres actos de Weber y Gorsse titulada "Un reveillón" la que fué muy reída por el público.

Las reconocidas aptitudes que para el género cómico poseen esos dos autores franceses han sido puestas una vez más de manifiesto en la nueva producción dada a conocer ayer en el Mayo.

Fué realizada la gracia espontánea de la obra por la ajustada interpretación que le diera la gente de Sanjuán. El personaje de Lázaro fué compuesto por ese aplaudido actor con toda eficacia, contribuyendo también al buen éxito logrado, la labor de la señorita Anglada, de Zarauz y Teresa Costa.

Hoy se repite "La desconsolada esposa" en la sección nocturna doble

En vermouth otra vez "La casa de la Troya", el verdadero "capolavoro" de los teatros españoles de comedia.

Panigazzi

El primer actor y director de la compañía que el jueves próximo debutará en el "Teatro Ideal", y que cultivará con preferencia el genero! revisteril.

"La ilustre fregona" se estrena hoy en el Cervantes

Hoy dará a conocer en el Cervantes, el gran actor y recitador español Ricardo Calvo, ofrecerá hoy el primer estreno de la temporada, consistente en una teatralización de una de las novelas ejemplares de Cervantes, titulada "La ilustre fregona" original de Diego de San José, conocido escritor hispano y adoptador también de "La gitanilla" que dió a conocer entre nosotros la compañía Cobeña - Oliver.

"La ilustre fregona" subirá a escena esta noche, consta de un prólogo y tres actos.

Su reparto es el que sigue:

Costanza, Amparo Martí; La Argüello, Encarnación Lara; La Carigorda, Sara Esteban; La señora Leonarda, Amparo Martínez; Avendaño, Ricardo Calvo; Carriazo, Antonio Estevez; El Sevillano, Francisco Martí; Don Diego de Carriazo, Antonio Salom; Don Juan de Avendaño, Rafael Terres; Don Pedrito, Francisco Relea; El Corregidor, Carlos García; Barrabás, Guillermo Marín; Torote, Emilio Henendez.

Zucchi autor

Además de otras o muchas cosas, ignorábamos que el discreto actor Eduardo Zucchi había tenido veleidades de escritor teatral. Pero como cada día se aprende algo nuevo, hoy hemos llegado a saber que Zucchi es autor. Ha escrito un sainete en un acto y 3 cuadros que lleva el bonito y sujestivo título de "...Y hasta el cabaret rodó".

La compañía "Porteña" que actúa en el teatro "Pueyrredón" de Flores hará conocer este sainete en la segunda sección de esta noche.

El programa de esta semana en el Cervantes

A continuación transcribimos la lista de obras que se harán en el Cervantes en lo que queda de la semana:

Viernes.—Tarde: "El nido ajeno".

Sábado.—Noche: "La ilustre fregona" y noche: "El gran Galeoto".

Domingo.—Tarde: "La cenicienta" y noche: "En el seno de la muerte".

Como se ve el programa es muy selecto y con seguridad atraerá un público numeroso.

Thais con la señorita Corucci y Urizar

Indudablemente Jocaida Corucci y Marcelo Urizar son de lo mejor que nuestro incipiente arte lírico ha producido en cuanto a intérpretes y sobre todo merecen ser señalados porque están en constantes vías de perfeccionamiento y si continúan avanzando lenta pero seguramente como hasta ahora, llegarán a ocupar por derecho propio posiciones destacadas en el teatro lírico.

La interpretación de los dos roles principales de la obra de Masenet, puso bien en evidencia las excelentes cualidades y también por que no decirlos, los defectos que todavía las aminoran, y hablamos de los dos a la vez, porque son comunes, cierta insuficiencia respiratoria, que se traduce en falta de espontaneidad y fluidez, cierta tendencia a efectos vocales algo vulgares que en artistas que aspiran a ocupar escenas de primer orden no tiene razón de ser, y porque los dos son personas de buena voluntad que siguen su camino sin impaciencias y se muestran deseosos de perfeccionamiento.

Jocaida Corucci es una excelente soprano lírica en ciernes y Urizar un barítono que tiene bien ganado su puesto y que sólo necesitan estudiar bien y concienzudamente su repertorio estilisarse y pulirse y los aplausos que anoche ganaron de una sala bien concurrida son merecidos y los deben alentar.

Correctos todos los demás y discretamente presentada la obra.

Esta noche se canta "Rigoletto".

El "Don Miguel" de Casaux

Nuevamente ha encontrado Casaux un tipo con el que puede hacer reir a más y mejor, su gallego de la pieza de Novión: "Airiños da miña terra" es una verdadera creación ya que al componerlo ha estudiado muy bien y con la dedicación que le es característica los distintos matices de ese tipo regional.

Noche a noche el Nuevo se ve lleno de un público entusiasta que aplaude la obra del gran autor especialmente en el segundo acto donde hace derroche de toda su gracia e ingenio.

No hay duda que la pieza de Novión se sostendrá aún por mucho tiempo en los carteles del Nuevo, sino por los méritos de la obra, por los valores de la interpretación de Casaux.

Las vespertinas de hoy

Hoy como de costumbre las compañías que cultivan el género gran de ofrecerán vespertinas. He aquí la lista:

Cervantes: Ricardo Calvo, el gran actor español hará hoy "El gran Galeoto". Huelgan comentarios.

Smart: Como lo hemos venido anunciando, Blanca Podestá y su excelente conjunto reprisará "La campana de alarma" de Hennequin y Coolus, pieza cómica que como se recordará valió a la citada actriz uno de sus mejores aciertos interpretativos.

Sin duda pues que un numeroso público se congregará en el Smart a fin de aplaudir a Blanca Podestá y los suyos.

Marconi: La distinguida actriz Angelina Pagano, que últimamente con "Rosa Roja" ha obtenido un verdadero "suceso" de arte y de público, "reprisará" hoy en vermouth la emotiva pieza de Eibelbaum, titulada "Un hagar" que como se recordará figura entre sus mejores creaciones, atraerá con toda seguridad un público numeroso.

Odeón: "La serpiente" de Armando Mook, será repuesta en la vespertina de hoy y Camila Quiroga repetirá su creación ante un numeroso público, ya que la obra en cuestión es una de las mejores del teatro nacional.

Liceo: Luis Arata, hará hoy por vez primera "El vasco de Olavarría" con la que Casaux obtuviera un feliz éxito. A buen seguro que lo hará como el sabe hacerlo muy bien.

Nueva postergación en la Comedia

La empresa de la Comedia tiene la costumbre de avisar que tal revista se estrena tal día y sólo acaba de darla a conocer después de una serie de postergaciones justificadas o nó: así "Comediantes y comediantas" revista que hace tiempo debió estrenarse pero que, como de costumbre ha sido postergada varias veces, se anunció que indefectiblemente se daría a conocer el viernes pero los programas de hoy la anuncian para el lunes; esta vez parece que la cosa irá en serio ya que ese día se festejarán las cien representaciones de "Las vírgenes eternas", regalándose al público libras esterlinas.

De este modo el programa será doblemente interesante bajo su doble aspecto de novedoso y de festejo.

La troupe Matray en el Casino

Ha sido muy favorablemente recibida en su presentación de ayer, por el público del Casino, la troupe Matray, de ballets, que une a la originalidad de algunas danzas un fastuoso buen gusto en la presentación de las mismas, tanto en su vestuario como en el servicio escenográfico.

"La Geisha" se "reprisa" mañana

Esta bonita opereta de Jones que es de las que junto con "La viuda", "El conde [illegible]", "Casta Susana" y otras cuantas representa uno de los mejores momentos por que atraviesa el amable género teatral a que pertenece, será "reprisada" mañana en la Opera por la compañía de Clara Weiss. Esta aplaudida "soubrette" hará el rol protagónico.

El estreno de "Frasquita" de Lehar ha quedado para la semana próxima.

Hoy se hará "La viuda a[…]gre" en la Opera

Aun cuando en sus dos únicas […] presentaciones, la opereta de […]ziani y Betinelli "Miss Isslpy" […]vo abundantes aplausos, la em[…] de la Opera ha resuelto llevar […] nuevo a escena en la función [de es]ta noche, la siempre agradable [ope]reta de Lehar "La viuda alegre" […] en su reciente "reprise" en este [tea]tro por la compañía de C[lara] Weiss, alcanzó un buen suceso […]camente extraordinario.

Hoy no estrenan en el Ma[ipo]

Contrariamente a lo que se [ha]bía anunciado, hoy no estrenarán [en] el Maipo, la pieza en dos c[…] de R. Cayol, titulada "Una […] honrada" en vista de que las […] en cartel rinden lo suficiente […] para poder permanecer aún en […]

Más, a pesar de todo la c[…] de Cayol se estrenará mañana […] sección vermouth, y que si […] según los informes que se […]tan a su respecto, tendrán los […] Alessi - Morganti el cuarto […] la temporada.

Mientras hasta mañana […]rán el cartel "Yo soy así", […] dos actos breves de Gutiérrez […] atrae mucho público y "El […] del mundo" de Flores y Ricar[do …]tiva pieza que hoy llega a las […] presentaciones.

Cinematograf[os]

"La epopeya de Juan [Mo]reira"

(EL ULTIMO CENTAURO)

Muy en breve figurará en […]teles de nuestros principales c[…] anunciado estreno de esta gran […] película verdaderamente na[…] por su producción y por su […] típico y legendario.

"La epopeya de Juan Mo[reira]" es la historia más documentada […] se ha hecho de las hazañas de[l hé]roe popular argentino, cuyo n[ombre] se cita para designar al prototipo […] hombre valiente y peleador.

Juan Moreira, el verdadero […] del gaucho, cantor nómade y […]llero andante, jinete en su […] bagual, buscando aventuras por […] inmensas pampas para asentar […] crédito de guapo invencible entre […] gente fiera concurrente de las […] perías de campaña; ese tipo de […]bre, resistente a las fatigas, inca[nsa]ble trashumante, sobrio en sus […]tumbres, sin más aspiración que […] tener su fama de bravura indoma[…] es el que se retrata fielmente en […] último centauro", reproducción […]lísima de la vida y hechos de […] legendario paisano.

La película se ha filmado […] estricta sujeción a la verdad, […]cando en los anales existentes […] más nimios detalles revelado[res …] fisonomías, caracteres, indumentaria, […] armas y parajes concernientes […] historia del personaje protagonista […] los que con él se relacionaron.

Se han reconstruido tal como […]taban en aquel tiempo los sitios, […]chos y pulperías en que se des[arro]llan las principales escenas. En […] es como al principio decimos, […] historia perfectamente documentada […] llevada al "ecran" con habilísima […]nica y excelente fotografía.

No dudamos de que la Lautaro Film obtendrá el mayor de sus é[xi]tos con esta grandiosa superproducción, cuyo estreno anuncia para muy en breve.

TALLER DE GRABADOS
SELLOS DE GOMA
— DE —
ALEJ. N. BARES
U.T. 3726 AV.
BUENOS AIRES
686 - BMÉ. MITRE - 686

SECRETARIO PRIVADO
POR
Joaquín Higinio Granda
Modelos de correspondencia epistolar, ordenados con esmero para aprender a redactar correctamente toda clase de cartas, y los documentos privados más comunes, acompañados de instrucciones y consejos útiles en cada caso.
Un tomo lujosamente impreso
$ 5 m|n.
"LIBRERIA DEL COLEGIO"
Casa principal:
ALSINA BOLIVAR
Sucursal:
CALLAO Y CORDOBA
BUENOS AIRES

de JUAN JOSE FRUGONI
Lucha en el Parlamento
(Edición de 10 Cuadernos)
EN ESTA SEMANA APARECERA EL PRIMER CUADERNO
PRECIO: 0.20
Para franqueo 0.05
Pedidos a esta Administración

GRATIS MÉDICOS OCULISTAS GRATIS
Sistema "SUVA"

SI QUIERE Vd. CONSERVAR SU VISTA, compre sus anteojos en el INSTITUTO OPTICO OCULISTICO "SUVA", que es primero y único en Buenos Aires que ofrece a Vd. el examen de su vista y receta GRATIS, prescripta legalmente por Médicos Oculistas en consultorios particulares. — Consultas de mañana y tarde. — Precio con derecho al examen médico y receta GRATIS.

Modelo N.º 3 — Modelo N.º 5

LENTES DE CAREY E IMITACION
Lentes Carey, resorte de oro 14 k. . . . . $ 20
Lentes Carey, resorte acero . . " 10
Lentes imitación Carey, resorte acero, a $ 6 y . . . . . . " 8

ANTEOJOS DE CAREY E IMITACION PATILLAS RECTAS Y CURVAS
Anteojos Carey, redondo . . . " 23
Anteojos Carey, ovalado . . . " 20
Anteojos imitación . . . . . . " 11

NOTA: GARANTIZAMOS que todos los artículos que ofrecemos son de la mejor fabricación y calidad. — Además, TODAS las recetas son preparadas con cristales de primera calidad y BUJES DE SEGURIDAD PATENTADOS, para evitar que se rompan.

EXCLUSIVIDAD DEL
SUVA INSTITUTO OPTICO OCULISTICO SUVA
350 FLORIDA 350
No confundir el número
Se cierra los sábados a las 12.30
Los pedidos del interior se despachan en el día

"El cristiano"

En el teatro San Martín, la New rk Film Exchange hará estrenar y su segunda producción extraoraria del programa Splendid Especial.

de Coogan en "Cachito", Extra Arte, de la Corporación Argentino-Americana de Films

El cristiano" es una fuerte traia de amor y de fe, cuya filmaha sido hecha en Inglaterra, r donde el novelista coloca la n de su drama. Pleno de situaes y de gran belleza y emoción, tiene suspenso al espectador, que interesado el desarrollo de su

New York Film Exchange inia serie de sus grandes estrenos año con este bello film de Maurice Tourneur, uno de los mayores os de la pasada temporada estadounidense.

Richard Dix, M. Busch, Gareth Hughes, Philips Haver, Cyril Chadwick, lon Hamilton, Joseph Dowling, Gillingwater, John Herdman y Be- Mercer son los intérpretes, lo ahorra mayores comentarios.

"Juventud flamante", con Elliot Dexter, Milton Sills y Collen Moore

"Juventud flamante" (Flaming th), es una asombrosa revelación a sociedad moderna con su "flapismo", su "jazz", sus jaranas de oseo y besuqueo, escrita por un r que no se atrevió a firmarla su nombre.

na producción que muestra fielte el precio que pagan los amandel placer por la efímera dicha sus orgías, y un amor puro que eció en el oropel de la superficialidad de gentes devotas al "jazz". a producción que hizo a Collen re la actriz más solicitada de la talla. Dirigida por John Francis Dillon.

artículo de Ramón Novarro

uando se le solicita a una "estrella" un artículo para determinado periódico, difícil es que no trate temas cionados con su labor, pues ya la belleza, ya el arte del "make up", o la mejor forma de vestir elegantemente, no hay duda que todos ellos tienen una estrecha vinculación con el cinematógrafo.

En cuanto a los "astros", parecen haber dividido sus preferencias entre los asuntos propios de la interpretación y aquellos que, por su índole variada, no son susceptibles de entrar en una denominación apropiada.

Algún provecho se debe sacar de estas impresiones personales, y ese es el móvil que me ha guiado al escribir este artículo, pues en mi calidad de actor, entiendo que es necesaria la cooperación de todos a fin de dar el mayor impulso posible al arte del siglo XX. Se cuentan por millares los hombres y mujeres que ambicionan escribir argumentos para el cinematógrafo, respondiendo indudablemente a los numerosos y constantes pedidos que fluyen de las empresas editoriales de películas.

Cualquier persona que vea un film piensa inmediatamente que puede escribir un argumento muy superior al que ha visto proyectado en la pantalla, y es así como innumerables preguntas son formuladas por los aspirantes a argumentistas, quienes, al dirigirse a los productores cinematográficos, desean saber en qué forma deben escribir y también cómo pueden venderlos...

Estas son, por lo general, las preguntas más comunes, sin excluir por ello otras que trataré de responder con el conocimiento que me ha dado mi experiencia del negocio cinematográfico. Ante todo, suele preguntarse cuáles son las condiciones esenciales que un editor busca en la sinopsis de un argumento. Para despertar el interés de un editor, el asunto debe tener, en primer lugar, un tema extraordinario o un carácter sobresaliente o una situación fuera de lo común, es decir, que se aparte de lo vulgar y archisabido.

La consideración siguiente está relacionada con la forma de abordar el tema y la caracterización o situación. El desarrollo debe ser natural y lógicamente convincente.

Los caracteres deben motivar las acciones y el ambiente. La dificultad de la mayoría de los argumentos consiste precisamente en la arbitrariedad de la acción y en hacer mover los personajes como si fueran meros autómatas.

Otra cuestión que preocupa a no pocos escritores, es si se debe o no escribir para un artista determinado, es decir, consultando sus aptitudes o capacidad especial.

Mientras no se les encarga expresamente, los más famosos argumentistas encuentran propio concebir sólo un buen argumento con prescindencia de los artistas que pueden llegar a interpretarlo.

Los caprichos de un artista son a menudo demasiado arbitrarios en la selección del material. Es, pues, conveniente, que el protagonista pueda ser interpretado indistintamente por tres o cuatro artistas, con lo cual el escritor tiene, como vulgarmente se dice, una buena carta en juego.

En cuanto a las adaptaciones, puede decirse que se hacen siempre a requerimiento de los editores, y que los principiantes poco campo de acción tienen en ellas, ya que exige conocimientos previos que no son tan necesarios ni indispensable en un argumento original.

La predilección de los productores por filmar adaptaciones, se explica fácilmente, si se tiene en cuenta que la popularidad de las obras despierta por sí sola el interés del film, ya que la propaganda resulta por otra parte casi innecesaria, con evidente beneficio para el empresario, desde que disminuye el costo de la producción.

Tribus salvajes

Es casi seguro que el Teatro San Martín tendrá la primicia de esta interesante producción de "Atlanta" en la que se reproducen las costumbres de las tribus salvajes del Chaco.

De su estreno en Rosario y explotación en el Norte de la República ha quedado encargado el joven Humberto Trevisan, hijo, cuyas gestiones han de contribuir sin duda al éxito de la película.

V. V.

NOVIOS...! y a todos los que desean embellecer su hogar

INTERESA saber que los muebles de estilo que exhibe la casa A. TORRE y Cía., se venden a precios muy reducidos.
Hacemos presupuestos desde lo más modesto hasta lo más lujoso para el moblaje total o parcial de una casa.
Visítenos, pida presupuesto o un hermoso catálogo que le remitiremos gratis.
Remitimos al interior todo pedido, asegurando un embalaje prolijo.

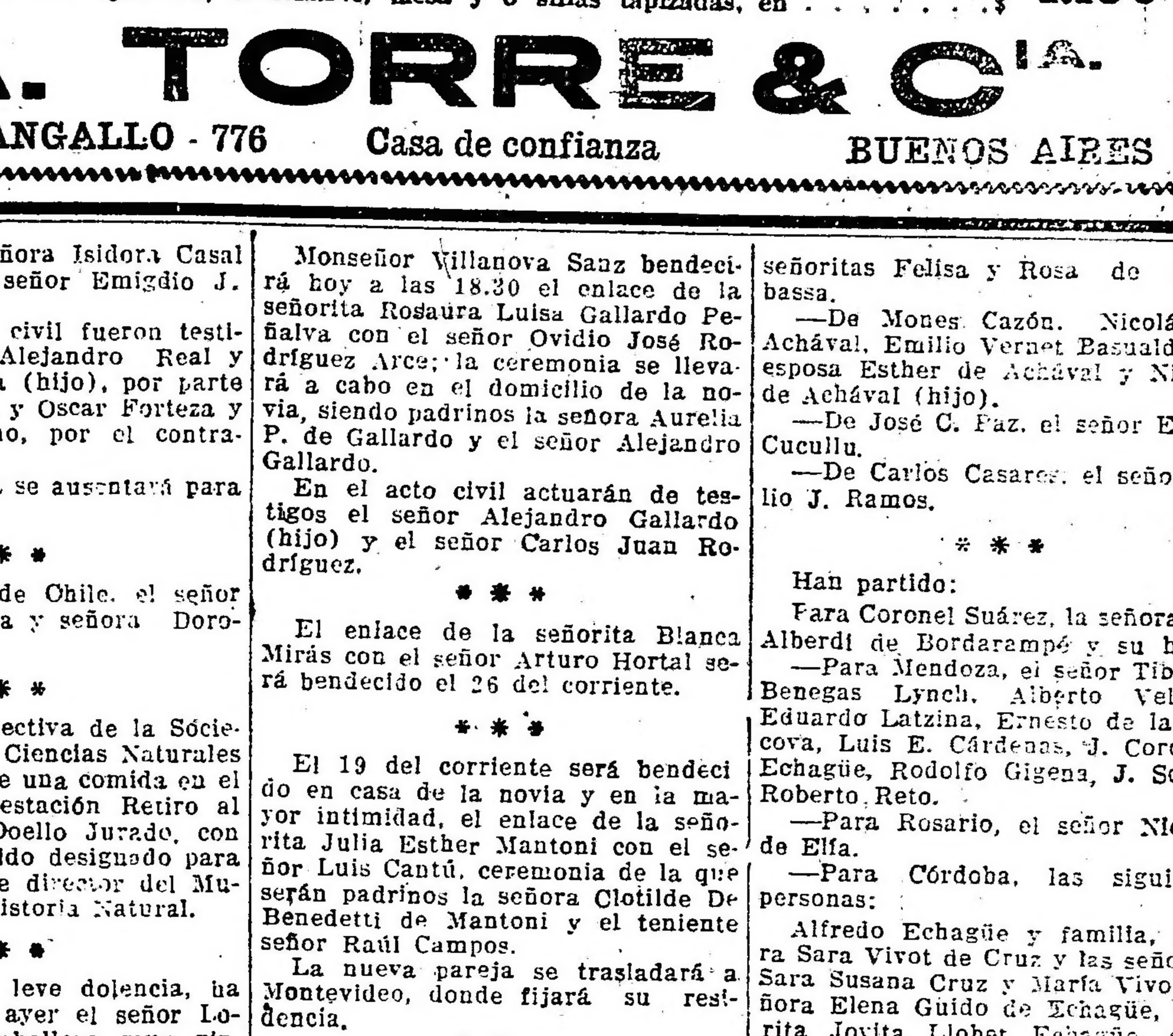

JUEGO COMEDOR estilo Luis XVI, marquetería c... unas aplicaciones de bronce, compuesto de: aparador, trinchante, mesa y 6 sillas tapizadas, en . . . . $ 1.150

A. TORRE & Cía.
760 - CANGALLO - 776 Casa de confianza BUENOS AIRES

CRONICA SOCIAL

En Alta Gracia, donde fuera a pasar la temporada veraniega, ha dejado de existir ayer la señora Ernestina Madero de Domínguez Arteaga.

La noticia ha repercutido dolorosamente en nuestra sociedad, donde la extinta dama tenía conquistadas tantos y tan hondos afectos por sus excepcionales condiciones de carácter.

La señora de Domínguez Arteaga se había trasladado a Córdoba para pasar la temporada veraniega, y allí, a uno de sus hijitos, atacóle una grave enfermedad de la que se contagió la madre, resultando inútiles los recursos de la ciencia y los cuidados de los suyos para salvarla.

La extinta dama se hallaba extensamente vinculada a conocidos hogares porteños, los que se sienten profundamente afectados con su fallecimiento.

Los restos de la señora de Domínguez Arteaga serán traídos mañana a esta capital, para ser inhumados en el cementerio del Norte, previa misa de cuerpo presente que se oficiará en la iglesia de Nuestra Señora del Pilar. El cortejo fúnebre partirá de la estación Retiro a las 9.30.

* * *

En el Plaza Hotel realizóse anoche un diner-dansant, motivando una animada reunión social, que se prolongó hasta las primeras horas de la madrugada de ayer.

El señor Federico Leser había invitado a las señoritas María Teresa, Julia María, Emma, Delia y Clemencia de Ezcurra, y señores Juan M. de Ezcurra, Angel Valiente Noailles, Hugo Córdenas, Alberto Prando y Alfredo E. Hoch.

—Vimos en otra mesa a las señoras María Luisa Quintana de Rodríguez Larreta y Mercedes Quintana de Santamarina, señor Juan J. Socas y su señora Carmen Quirno Costa, señorita Adelia Acevedo, señores Miguel Alfredo Martínez de Hoz, Tomás A. Le Breton, Narciso Ocampo y Juan Cossio.

—El secretario de la legación de Holanda, señor Edgard Monrad Larsen y señora, habían invitado al ministro de dicho país, señor Halvard Hultfeld Bachke; segundo secretario de la legación británica, John Hurleston Leche, y señora; segundo secretario de la embajada norteamericana, señor Walter H. Schaellkoph, y señora y señorita de Muir.

—En otras mesas vimos a los señores embajador de los Estados Unidos, John Wallace Riddle, Percy Clarke y señora, Carlos Couciño, H. von Blumenthel y Alejandro Shaw, todos ellos con varios invitados.

* * *

Regresó a Montevideo el secretario de la legación argentina en el Uruguay, doctor Víctor Lascano.

* * *

A juzgar por el interés despertado entre las familias de la colectividad italiana y las de nuestra sociedad alcanzará grandes proporciones el te dansant que se realizará el domingo próximo en el Savoy Hotel organizado por la Asociación Progenie d' Italia a beneficio de sus obras y en conmemoración del "Natale de Roma".

La fiesta promete verse concurrida y desde ya puede descontarse el brillante resultado de la misma a la que han sido especialmente invitados el ministro de Italia y todo el personal de la legación.

Para el pedido de invitaciones puede hacerse a la secretaría de la asociación Callao 314.

* * *

Previa misa de cuerpo presente en la iglesia del Pilar fueron inhumados esta mañana en la necrópolis del Norte los restos de la señora Susana Cambaceres de Luro, distinguida dama cuyo fallecimiento ha sido muy lamentado en nuestra sociedad.

Aí acto asistió numerosa concurrencia.

* * *

El 24 del corriente será consagrado el enlace de la señorita Nelly Pietranera con el doctor Alejandro Sicardi, actuando como padrinos la señora Rosa Marana de Sicardi y el señor Edmundo Pietranera.

En el enlace civil serán testigos los señores Edmundo Pietranera (hijo) y Francisco Sicardi.

* * *

A beneficio de la obra que sostiene la sociedad "Hogares Cristianos", se efectuará el 20 del corriente un te danzante en los salones de la Sociedad Rural Argentina.

Las entradas con opción al te, cuyo precio ha sido fijado en cuatro pesos, pueden solicitarse por el teléfono número 3726 (Palermo).

Suscriben las invitaciones, las señoritas Sara Gibson, Martha Doncel, Valentina Cavallé, María T. Leiva, Esther y Nelly Martínez, Sofía Vieyra Sagastume, Elena Lynch, María Cristina González, Elvira Frías, Laura y María Carmen Lobos, Fanny Mere Duggan, Berta Correa Morales, María T. Videla, Delia Lezica, Martha A. Dávila, Carmen Torres, Martha Lastra y Corina Crespo.

* * *

Se ha concertado el enlace de la señorita Sofía Galeano Ramallo con el señor Santos Elizalde.

* * *

En la residencia de la novia será bendecido hoy el enlace de la señorita María González con el doctor Francisco Armengol actuando de padrinos la señora Matilde J. de Armengol y el señor Bernabé González.

* * *

En memoria del doctor Fermer Eguía Seguí y de la señorita María Angélica Eguía Seguí se rezarán misas pasado mañana en la basílica de Nuestra Señora de la Merced.

* * *

En el templo de S. Miguel Arcángel se oficiarán misas mañana a las 10, en sufragio del alma de la señora Josefa Molina de Echagüe.

* * *

En obsequio de las familias de sus socios, el centro Basco-Francés ofrecerá el próximo domingo la primera de las reuniones que se efectuarán en ese centro social durante el invierno.

* * *

El sentimiento de pesar que ha provocado en los círculos de su actuación el fallecimiento del ingeniero Adrián P. Duffau se ha puesto de manifiesto en forma elocuente en el acto del sepelio de sus restos efectuado esta mañana en el cementerio del Oeste.

* * *

En la iglesia de Santo Domingo se oficiarán misas pasado mañana a las 10 en memoria de la señora Carmen Vita de Martínez.

* * *

En la mayor intimidad será bendecida hoy en la residencia de la novia, la boda de la señorita Emma Belsunce Rivarola con el señor Adolfo García.

Actuarán como padrinos la señora Rita Rivarola de Belsunce y el señor Angel García.

En el acto civil serán testigos el doctor Martín Belsunce y el señor Raúl Belsunce, por parte de la novia, y el doctor Eusegio Gómez y el señor Faustino García, por el novio.

* * *

Dió margen a una interesante ceremonia nupcial el enlace de la señorita Sara Luisa Durañona con el señor Ricardo Forteza, que fué consagrado ayer en casa de la novia, siendo padrinos la señora Isidora Casal de Forteza y el señor Emigdio J. Durañona.

Del casamiento civil fueron testigos los señores Alejandro Real y Emidgio Durañona (hijo), por parte de la contrayente, y Oscar Forteza y Nicolás Guastavino, por el contrayente.

La nueva pareja se ausentará para Corrientes.

* * *

Para Santiago de Chile, el señor Félix Gil Fontana y señora Dorotea Andrade.

* * *

La comisión directiva de la Sociedad Argentina de Ciencias Naturales ofrecerá esta noche una comida en el restaurant de la estación Retiro al profesor Martín Doello Jurado, con motivo de haber sido designado para ocupar el cargo de director del Museo Nacional de Historia Natural.

* * *

A raíz de una leve dolencia, ha dejado de existir ayer el señor Lorenzo escayola, caballero muy vinculado a los círculos comerciales, donde gozaba de generales prestigios por su competencia y rectitud.

El señor Escayola era de origen uruguayo y hacía aproximadamente 50 años que residía en esta capital, donde logró conquistarse sinceros afectos.

El sepelio de sus restos se efectuará esta tarde en el cementerio del Oeste.

* * *

El deceso del señor Alberto Ortiz Basualdo, acaecido ayer en Rauch, ha sido profundamente lamentado en el vasto círculo de sus relaciones.

El extinto se dedicó a las tareas rurales, donde en poco tiempo, por sus condiciones de inteligencia y laboriosidad, como por sus conocimientos en ese orden de actividades, llegó a ocupar un lugar destacado, granjeándose las más altas consideraciones y el más profundo respeto de todos los que tuvieron ocasión de actuar a su lado y de apreciar sus relevantes condiciones de caballerosidad y rectitud.

Sus restos fueron traídos a esta capital e inhumación en la necrópolis del Norte, asistiendo numerosa concurrencia a la piadosa ceremonia.

Su fallecimiento afecta a las familias de Vernet, Cantilo, Marcó del Pont, Ortiz Basualdo, etc.

* * *

Se ha formalizado el compromiso matrimonial de la señorita Yolanda Calvo con el señor Pablo E. Moreno.

* * *

En casa de la novia será bendecido hoy el enlace de la señorita Alba Gibert con el señor Horacio Ballesteros siendo padrinos, la señora Juana Boedo de Ballesteros y el señor Juan B. Gibert.

Darán sus firmas en el acto civil, los señores Omar, Juan B. (hijo) y Efraín Gibert por parte de la novia y por la del novio los señores José Boedo y Guillermo Ballesteros.

* * *

El R. P. Lafitte consagrará hoy en casa de la novia la unión matrimonial de la señorita María Blanca Modern con el señor Julio Alberto Giró, actuando como padrinos la señora Lola Horne de Giró y el señor Emilio Modern.

Del matrimonio civil serán testigos los señores Ernesto Maupas y Roberto Bravo por parte de la novia José Irureta Goyena y Pedro Giró por el novio.

* * *

Festejando una fecha íntima, el ingeniero Edmundo Giró y señora Susana Faría, ofrecieron una comida a un grupo de relaciones, lo que dió margen a una agradable reunión social.

* * *

La boda de la señorita Adriana López con el señor Guillermo C. Anderson será consagrada a principios del año entrante.

* * *

Tuvo lugar anoche en la rotisería Sportmam el banquete que los compañeros del señor Andrés Delbene le ofrecían festejando su reciente ascenso.

* * *

Las socias del Taller de San Agustín iniciarán el 1.o del mes de mayo próximo las reuniones semanales que se efectuarán en la residencia de la presidenta de dicha asociación, señorita Esther Conde de González Chaves.

Como en años anteriores, estas sesiones que congregan a un selecto grupo de señoras y señoritas, se verificarán los viernes, de tres a seis de la tarde.

* * *

En la residencia de la novia será bendecido el 21 del corriente la boda de la señorita Emilia Brugo con el señor Francisco Prats, actuando de padrinos la señora Dolores Prats de Labandera, hermana del novio, y el señor Carlos A. Brugo, padre de la novia.

En el acto civil serán testigos, por parte de la novia, los señores Antonio Giudice y Pedro Giudice, y por la del novio, el doctor Luis Labandera y Santiago P. Brugo.

Monseñor Villanova Sanz bendecirá hoy a las 18.30 el enlace de la señorita Rosaura Luisa Gallardo Peñalva con el señor Ovidio José Rodríguez Arce; la ceremonia se llevará a cabo en el domicilio de la novia, siendo padrinos la señora Aurelia P. de Gallardo y el señor Alejandro Gallardo.

En el acto civil actuarán de testigos el señor Alejandro Gallardo (hijo) y el señor Carlos Juan Rodríguez.

* * *

El enlace de la señorita Blanca Mirás con el señor Arturo Hortal será bendecido el 26 del corriente.

* * *

El 19 del corriente será bendecido en casa de la novia y en la mayor intimidad, el enlace de la señorita Julia Esther Mantoni con el señor Luis Cantú, ceremonia de la que serán padrinos la señora Clotilde De Benedetti de Mantoni y el teniente señor Raúl Campos.

La nueva pareja se trasladará a Montevideo, donde fijará su residencia.

* * *

En la primera quincena del mes de junio próximo será consagrada la unión matrimonial de la señorita Manuela Iglesias Mosquera con el doctor Saturnino Alvarez.

* * *

En la residencia de la familia de la novia será consagrado esta noche por el prestíbero Rigoni el enlace de la señorita Elvira Resta con el doctor Pedro Moret Tost, lo que dará lugar sin duda a una brillante ceremonia nupcial.

Serán padrinos la señora Antonia P. de Tost y el señor Emilio Resta.

En el casamiento civil que se realizó esta mañana fueron testigos por parte de la novia el señor Alejo Zenone y por la del novio el doctor Víctor M. Paniagua.

Después de la ceremonia religiosa los padres de la familia de la novia ofrecerán una recepción a sus numerosas relaciones lo que constituirá sin duda una interesante reunión social.

Los desposados se ausentarán en una jira por el interior de la República.

* * *

Continúa enferma la señora Carmen Argerich de Gallo.

—Siempre en el mismo estado el señor Enrique Saguier.

—Algo mejor la señora Adela L. de White.

—Enfermo el señor Evaristo Díez Ocampo.

—Más aliviado el señor Narciso Stegman.

—Mejor la señora Aurelia Torino de Silveyra.

—En vías de restablecimiento, la señora Pilar H. de Marín.

—Algo mejor la señora Zulema Castro Feijoó de Ocampo.

* * *

Han llegado:

Del Tigre, el señor Esteban Ferrando y familia.

—Del Tandil, el señor A. Fernández.

—De San Vicente, el señor Luis Repetto y familia.

—De Mar del Plata, la señora Mercedes Honores de Otamendi y sus hijas, Federico Gómez Molina, su esposa Elvira Urioste y su hija Angélica; Iván Ayerza, su esposa Elvira Gómez Molina y sus hijos; Henry A. Tanner y familia, Juan Carlos Benavídez, Hernán Ayerza y familia, María Luisa Aldao, María Luisa Aldao Quesada, Jerónima Cullen y Lola Paseggi Cullen, Luis Echavarría y su esposa Georgina Coll. María Etelvina Coll de Gomez y Vicente Cucullu.

—De Salto, el señor Julio Arata.

—De General Belgrano, la condesa de Bearn, su hijo Alberto y las señoritas Felisa y Rosa de Carabassa.

—De Mones Cazón, Nicolás de Achával, Emilio Vernet Basualdo, su esposa Esther de Achával y Nicolás de Achával (hijo).

—De José C. Paz, el señor Emilio Cucullu.

—De Carlos Casares, el señor Julio J. Ramos.

* * *

Han partido:

Para Coronel Suárez, la señora Eva Alberdi de Bordarampé y su hijito.

—Para Mendoza, el señor Tiburcio Benegas Lynch, Alberto Velarde, Eduardo Latzina, Ernesto de la Cárcova, Luis E. Cárdenas, J. Cordeyro Echagüe, Rodolfo Gigena, J. Sosa y Roberto Reto.

—Para Rosario, el señor Nicanor de Elía.

—Para Córdoba, las siguientes personas:

Alfredo Echagüe y familia, señora Sara Vivot de Cruz y las señoritas Sara Susana Cruz y María Vivot, señora Elena Guido de Echagüe, señorita Jovita Llobet Echagüe, señor Alberto Domínguez, Eduardo de Bary, Arturo Acevedo, Adolfo Pueyrredón, señora Lucía A. de Bialet Laprida y el señor Teófilo Vázquez.

—Para Balcarce, la señora Rosaura C. de Del Castillo y sus hijos.

—Para Santa Fe, Ricardo Aldao, su señora Isaura Echagüe y la señorita Zulema Echagüe Cullen.

—Para Gualeguay, Andrés Traverso.

—Para Catamarca, la señora Serafina Molina de López.

—Para Gualeguay, los señores Joaquín Rubianes y Luis Carbone.

—Para Catamarca, el coronel Alfredo Córdoba.

—Para La Rioja, la señora Elena Bazán de Carreras.

LA MODA

El modelo de la izquierda es un "tailleur" en gabardina negra, de línea recta, adornado con galones de tejido bayadera amarillo y "bleu", en dibujo cachemire. — La elegante sencillez del modelo que le sigue, es muy apropiado para la mañana. En crépe de Chine negra, lleva a modo de cinturón una hilera de botones y termina en franjas de crépe de Chine "bleu" y verde. — Otro modelo muy bonito es el de "reps" marino. Adelante y en la terminación de las mangas, lleva crépe de Chine blanco, y completan su adorno trencillas verdes. — El modelo de la derecha, de conjunto elegante y práctico, es de "cotelisse" negro combinado con el mismo género en sentido contrario.

Con todo éxito y distinguida concurrencia, sigue la temporada de las Termas de Cacheuta, tan célebres por sus aguas radioactivas, de notoria eficacia para la curación de tantas dolencias.

El hotel de las Termas ofrece a los turistas toda clase de comodidades; mientras que partidas de tennis y excursiones amenas a los puntos de más interés en la Cordillera, hacen agradable la vida de los bañistas.

Entre los recién llegados, notamos los siguientes:

Sr. Miguel Torres y Sra. Sr. Giogianni Antonelli y Sra.. Sr. Luis Mendoza De Quevedo y Sra. Sr. Felipe Videla y Sra., Sr. Angel Laufranco y Sra. y Srta. Emilia Buzzi y hermanas.

CHINATO GARDA es el mejor

SEMANA SANTA
EXCURSION IDEAL A PRECIOS MUY REDUCIDOS
a
Mar del Plata
días de paseo $ 65.-- todo pago en 1ª clase
Salida de Buenos Aires: el 17 a las 7 horas, llegando a Mar del Plata a las 16.38.
Regreso: el Domingo 20 a las 14.55 llegando a Buenos Aires a las 21.18.
ESTADIA EN HOTEL DE PRIMER ORDEN
Incluyendo: Habitación — Desayuno — Almuerzo Cena
Informes y ventas de pasajes:
Expreso Internacional EXPRINTER
Galería General Güemes 155, San Martín

Quereis la Salud??

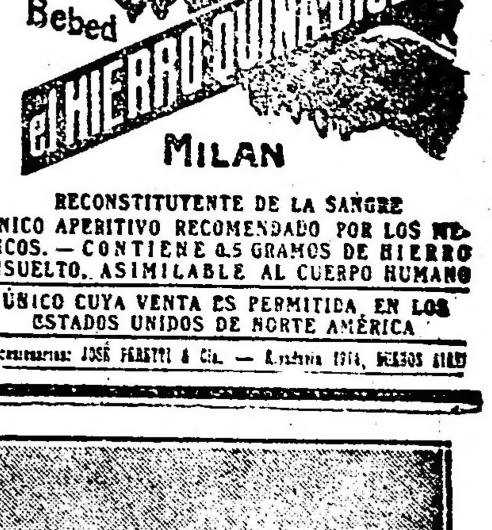

RECONSTITUYENTE DE LA SANGRE
ÚNICO APERITIVO RECOMENDADO POR LOS MÉDICOS. — CONTIENE 0.5 GRAMOS DE HIERRO DISUELTO, ASIMILABLE AL CUERPO HUMANO
ÚNICO CUYA VENTA ES PERMITIDA EN LOS ESTADOS UNIDOS DE NORTE AMÉRICA
Concesionarios: JOSÉ FERRETTI & Cía. — Rivadavia 1914, BUENOS AIRES

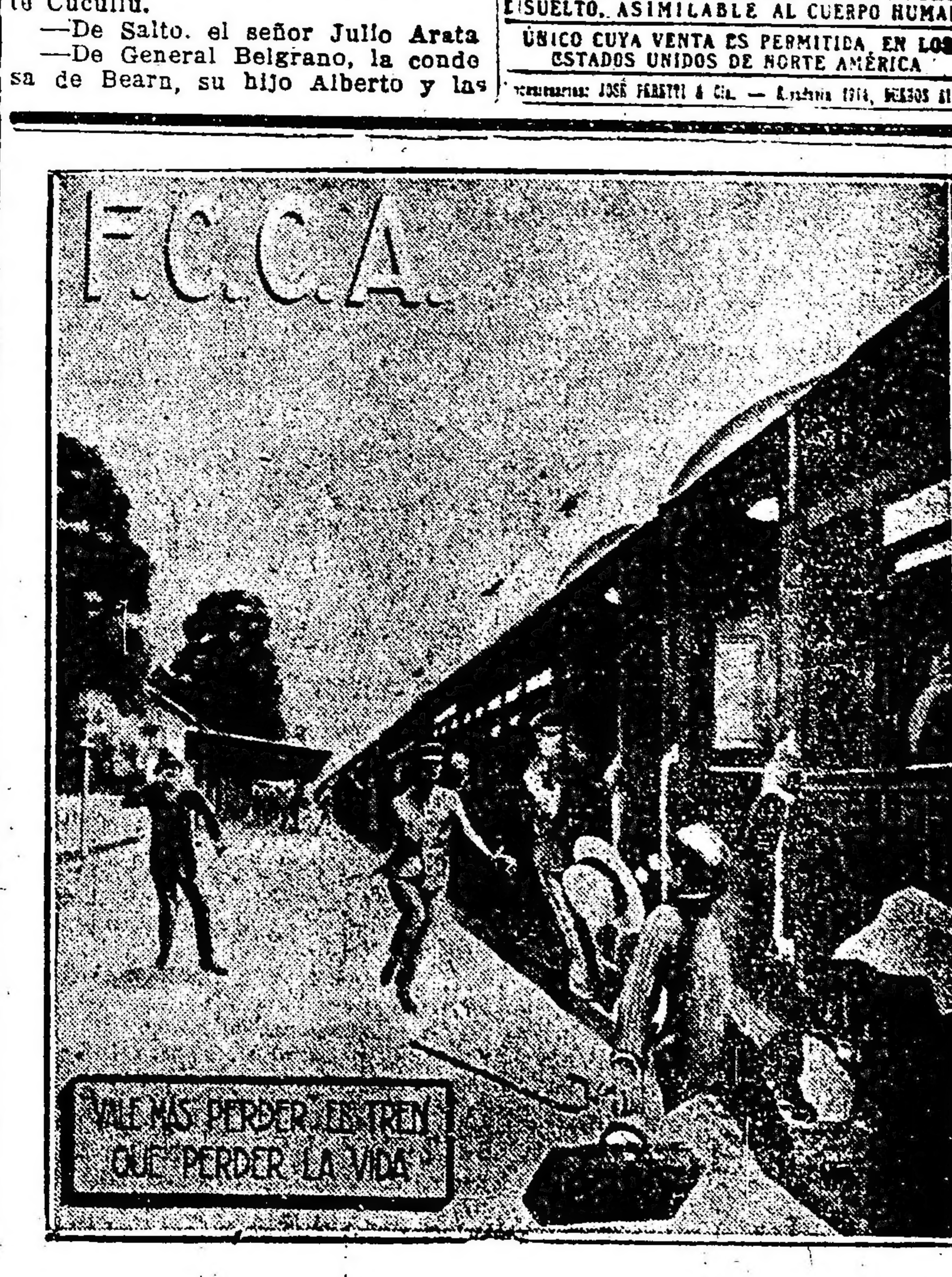

CARRERAS DE CABALLOS

Hipódromo Argentino

LA REUNION LEL DOMINGO

BREVES COMENTARIOS

La reunión a efectuarse el próximo domingo en Palermo ha de resultar interesante pues cuenta con la base del premio clásico Santiago Luro carrera que es esperada con ansiedad por todos los aficionados pues su resultado será posiblemente una guía para el futuro.

El resto del programa no tiene nada extraordinario pero no por eso puede decirse que carecerá de interés.

A continuación hacemos un ligero análisis de cada uno de los premios con objeto de entresacar los que por sus performances un estado de preparación cuentan con mayores probabilidades para ocupar los puestos de preferencia.

La reunión dará comienzo con el premio Acróbata carrera reservada a caballos de tres años que no hayan ganado, cuyo triunfo tendrá que disputarse sobre 1800 metros.

Reducido será el campo de concurrentes pero la elección no será del todo fácil tratándose de animales de tan escasas calidades.

Sharp Eyes será la preferida de la opinión de acuerdo a su corta como regular actuación.

La hija de Botafogo se inició en público finalizando tercera de Parola para luego disputar otra carrera en la que se condujo bastante regular.

Su preparación es buena e irá en pareja con Cebadilla que puede serle una ayuda eficaz.

Crin una hija de Amsterdam que anuncia su debut con buenos ejercicios y Beaune que fué tercera de Verdeunoise serán las contrarias de mayor consideración de la pareja.

En la carrera reservada a las potrancas de dos años que no hayan ganado solo han conservado su inscripción cinco de ellas.

Encrucijada será la favorita de la cátedra pues en el papel se destaca netamente.

La hija de Lord Basil en sus ejercicios anda una enormidad y de acuerdo a su segundo de Manota será muy difícil impedir en esta ocasión que la representante del stud El Manicomio se adjudique esta victoria.

Alameta una hija de Polar Star que ya ha corrido una vez sin tener mayor figuración pero que ha hecho algunos progresos inspira cierta confianza a su caballeriza.

Dunseval y Costa Rica que anuncian su debut y que cuentan con ejercicios ligeros pueden conducirse discretamente.

Más complicada se presenta la carrera similar a la anterior pero reservada para machos.

Hereje un tordillo por Saint Emilión y La Fe que al hacer su debut fué segundo de Culpen contará con la opinión de la cátedra y si no sufre algún tropiezo ha de poder responder a esas preferencias.

Entre los contrarios más serios del representante del stud Victoria J. Roca puede citarse a El Ebro que al hacer su debut el domingo último finalizó tercero de Selim, carrera bastante recomendable y que de repetirla puede comprometer seriamente la victoria del favorito.

Pichinan II que también debutando fué cuarto en esa misma carrera. Bendigo que no respondió a las esperanzas de su caballeriza y Chaqueño un debutante por Craganour de quien se dice que anda tal vez mejor que su compañero Al Stell, pueden igualmente tener serias pretenciones a este premio.

Bastante difícil resultará el premio Yesquero reservado a yeguas de tres años ganadoras de una o dos carreras.

Espiga después de su excelente rentree producida el domingo último si es presentada será indudablemente una excelente candidata y talvz la más probable ganadora.

Marquise que no repite en carrera los buenos ejercicios que produce en privado merece en esta oportunidad ilimitada confianza a su caballeriza.

Chimere que viene conduciéndose bien, Miss Clara que anda muchísimo, Marea que hará su rentrée con ejercicios bastante recomendables y Charminguina cuentan con probabilidades a este premio.

Dinazarda que viene haciendo adelantos puede recomendarse como para un buen sport.

El premio clásico Santiago Luro será una carrera interesantísima.

-Tanner, posiblemente, será el preferido de la opinión.

El hijo de Craganour, que al debutar se impuso por varios cuerpos en un tiempo por demás recomendable, ha dejado inmejorable impresión entre los aficionados y la mayoría de ellos creen, firmemente que en este nuevo encuentro saldrá otra vez airoso.

El representante del stud La Guardia es un potrillo de positivas calidades, que posee una velocidad inicial tan extraordinaria, que le permitirá destacarse en la delantera en los puestos iniciales de la carrera y, posiblemente, para no ser más alcanzado hasta trasponer el disco victorioso.

Capablanca, el lindo hijo de The Panter, que en sus dos únicas presentaciones en público conquistó otras tantas victorias, inspira a su caballeriza ilimitada confianza.

El pupilo del entraineur Naciano Moreno, que el sábado fué corrido sobre 1.200 metros, marcando el formidable tiempo de 1'11" 3|5, cada día que transcurre corre más, y nada nos extrañaría su triunfo.

Debemos agregar, que tanto su entraineur como su jockey, no le tienen miedo a Tanner, pues, según ellos, si Capablanca hubiese corrido ese mismo día en perdedores y hubiera sido exigido, habría ganado por media cuadra.

Engreída es la tercera en discordia y como los progresos que viene acusando son notables, no sería difícil que pusiese en jaque a las dos anteriores.

La representante de la Petite Ecurie, que también disputó dos carreras, ganándolas al galope, es una potranca que puede llegar a ser la mejor de su generación, si no se le malogra prematuramente en cotejos severos.

Colosa, que aunque no ha realizado las hazañas de las anteriores, también ostenta el título de "invicta", podría resultar la sorpresa de la carrera.

La hija de Saint Wolf ha sido especialmente preparada por su entraineur, y como va fácilmente a la distancia, es por eso que en su caballeriza se han decidido a presentarla en esta difícil prueba, confiando en que su figuración será descollante.

El premio Grak a disputarse so. 1600 metros promete tener interés.

Que Peine! que cuenta con excelentes perfomances y que produce grandes ejercicios será uno de los preferidos de la cátedra y el más posible ganador.

Bariloche que pasa por un buen momento de preparación será un serio adversario del pupilo del stud Orgen.

Polvorín a pesar de que en su última presentación defeccionó hay que tenerlo muy en cuenta pues es muy capaz de rehabilitarse como así lo espera su entraineur.

Gorra Colorada que reapareció con buen éxito al ser segundo de Redoblao ha seguido en inmejorables condiciones y produjo ayer un excelente ejercicio que de repetirlo en carrera srí muy difícil ganarlo.

Paquitín que fué tercero de Zeus. Ñandipá que anda corriendo una enormidad y Your Star que reaparece son otros tantos buenos candidatos.

En el handicap de la milla será reducidísimo el lote de competidores.

Tamarisco que después de tres triunfos consecutivos cayó derrotado el domingo por Zeus tan solo por la distancia indispensable está muy bien colocado y por lo tanto en condiciones de poder iniciar una nueva serie de victorias.

Copiapó que ha vuelta a su distancia predilecta se presenta como un contrario de consideración al representante del stud Historieta.

Hablilla que recibirá de los anteriores buena ventaja en el peso puede conducirse bien, pues termina de imponerse en gran estilo.

Pitusa y Merry Star completan el lote de concurrentes pero nos parece que llevan en los citados anteriormente enemigos tal vez superiores.

La carrera del desquite sobre 2500 metros será una de las más interesantes del día.

Tapial que en repetidas ocasiones ha demostrado ser un animal de calidad será a pesar de tener que cargar 57 kilos un serio competidor.

Decamps que reaparece con excelentes ejercicios merece mucha confianza a su caballriza.

Rey de Roma a quien le corresponden 54 kilos será el preferido de la cátedra.

El hijo de Saint Wolff ha hecho tales adelantos que será algo difícil a sus contrarios hacerle interrumpir la serie de triunfos que lleva conquistados.

Ranquelero que se impuso recientemente en excelente estilo será un serio competidor del pupilo del stud 21 de Agosto.

Nombre que termina de correr muy bien será otro serio concurrente a esta prueba.

Copiapó disputará el handicap de la milla del próximo domingo

Este hijo de Amsterdam, que en sus dos últimas presentaciones no se desempeñó como lo esperaban sus partidarios, por haber sido corrido demasiado atrás, será presentado el domingo en el handicap de la milla, en donde su caballeriza asegura que no será derrotado.

Dirigido por A. Lallana, Copiapó cubrió ayer 800 metros al freno, en 52 segundos.

Yaraví ha sido quemado

Este dos años hijo de Amsterdam al cuidado del entraineur Vizcay, que ya estaba casi listo para correr, ha sido sometido a un serio tratamiento de fuego en sus dos manos.

El jockey G. Greme

Se dirige a Buenos Aires en el vapor "Regina d'Italia", el jockey argentino Guillermo Greme, que durante algún tiempo actuó en la pista de Palermo, y se encuentra desde hase más de un año radicado en la localidad de San Pablo (Brasil), donde actúa como jockey del stud perteneciente al coronel Dr. Luis Alvez.

En el hipódromo del jockey Club de San Pablo, el nombrado profesional ganó en los últimos meses del año anterior veinte carreras, y en lo que va del año actual lleva ganadas 15 sobre 26 corridas.

En una breve entrevista que nuestro cronista tuvo con Greme, este habló de los jockeys compatriotas que actúan en el hipódromo de San Pablo, siendo ellos Timoteo Batista Gómez, Ramón Rojas y otros conocidos en nuestro ambiente turfístico, los cuales trabajan en excelentes condiciones y con buenos resultados en la pista nombrada.

Responde el viaje de Greme al Río de la Plata, el llevarse el caballo Narcisín, de Palermo, adquirido por el stud del que es primera monta. Tiene además el propósito de solicitar precio por el caballo Brincador, para el mismo stud, y si llega a un acuerdo, también llevará a San Pablo al mencionado racer.

Después, como personas influyentes aquella localidad tienen el propósito de formar un plantel de reproductores y fomentar el perfeccionamiento de la raza caballar de carrera en el Brasil, hará gestiones para adquirir a Evil Eyes, a efectos de destinarlo a la reproducción.

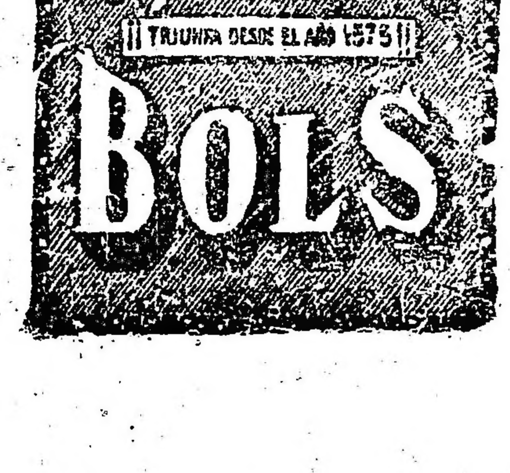

La Gondoliera no tardará en hacer su "rentree"—

Esta representante del stud La Mostaza que en su última presentación en público, despidió a su jockey, cuando venía en la delantera, es sumamente veloz, y no tardará en hacer su "rentree"

Dirigida por R. V. Lanatti, La Gondoliera cubrió ayer mañana 1100 metros en 1'7" con muy buen final.

Tapial es un buen candidato en el handicap de fondo del domingo—

El hijo de Verdún va a disputar el próximo domingo el handicap de fondo, donde puede desempeñarse admirablemente.

Tapial que en esta carrera se medirá con adversarios de la talla de Rey de Roma, Ranquelero, etc. cubrió esta mañana 1000 metros en 1' dirigido por F. Arcuri y a la par de Sandokán con Garrido.

El hijo de Flores disputará el mismo día el premio Grak, donde es de esperarse que se desempeñará bien.

Hipódromo Argentino

PROBABLES COMPETIDORES Y MONTAS PARA LA REUNION DEL DOMINGO PROXIMO

Primera carrera — 1800 metros

Sharp Eyes 55	M. Lema
Cebadilla 55	E. Lema
Beaune 55	J. Vecino
Crin 55	A. Grassi
La Garra 55	R. A. Carabajal
Noruega 55	M. Coronel
Saeta 55	R. Peña
Quinola 55	J. Lagomarsino

Segunda carrera — 1100 metros

Encrucijada 54	E. Ruiz
Dunseval 54	C. Fenucci
Alameta 54	M. Coronel
Costa Rica 54	G. Ardouin
Persiana 54	C. Claverie

Tercera carrera — 1100 metros

El Ebro 54	E. Orduna
Bendigo 54	No corre
Picniman II 54	E. Ruiz
Hereje 54	R. V. Lanatti
Punch 54	I. Leguisamo
El Sucesor 54	S. U. Morales
Fangal 54	A. Quinteros
Chaqueño 54	M. Lema
Parrulo 54	E. Sormani

Cuarta carrera — 1600 metros

Espiga 57	A. Quinteros
Marquise 57	E. Ruiz
Fandofia 57	S. Pintado
Chimere 57	J. Vecino
Democrática 57	X. X.
Miss Clara 54	M. Coronel
Dinazarda 54	M. Lema
Charlatana 54	E. Lema
Marea 54	F. Arcuri
Mummie 54	E. Saavedra
Charmingüina 54	J. Riero
Gabacha 54	G. Ardouin
Charnela 54	M. di Biassi
Claridad 54	X. X.

Quinta carrera — 1200 metros

Tanner 54	F. Arcuri
Capablanca 54	E. Ruiz
Culpen 54	Dudoso
Colosa 52	M. Lema
Engreída 52	R. Pelletier

Sexta carrera — 1600 metros

Ñandipá 59	R. Peña
Bariloche 56	E. Canessa
Cepillo 56	R Rodríguez
Casto 50	A. Lallana
Paquitín 53	M. Acosta
Qué Peine! 53	R. V. Lanatti
Personero 53	J. Lagomarsino
Polvorín 53	E. Ruiz
Sandokan 53	I. Leguisamo
Chelforó 53	No corre
G. Colorada 50	F. Arcuri
Pórfido 50	J. Garrido
Your Star 48	R. Pelletier
Sforza 50	M. Altamiranda

Séptima carrera — 1600 metros

Copiapó 56	A Lallana
Tamarisco 56	J. Vecino
Pitusa 56	R. V. Lanatti
Hablilla 46	M. de Biasi
Merry Star 43	E. Lema

Octava carrera — 2500 metros

Tapial 57	F. Arcuri
Decamps 55	C. Fenucci
Préstamo 54	E. Ruiz
Rey de Roma 54	R. Pelletier
Ranquelero 52	E. Orduna
Miseltoe 52	I. Leguisamo
Sufra! 49	J. Garrido
Nombre 49	M. Acosta
Paquitín 42	no corre

Programa completo, depurado de forfait, para la reunión del 19 del corriente en el Hipódromo Argentino:

Primera carrera — 1600 metros

Marcelaino 60	Puntal 44
Cepillo 54	Esdepaja 44
Kalfukir 52	Islote 44
Payanca 48	Galantín 44
Los Toldos 48	Cachupín 44
Musulmán 48	Noespío 44
Locro 48	

Segunda carrera — 1000 metros

Kissing 54	Gioconda 54
Encrucijada 54	Severa 54
Picaramía 54	Acedera 54
Panterita 54	Potabién
Euchala 54	Persiana 54
La Licorne 54	

Tercera carrera — 1000 metros

Gitanillo 54	Hereje 54
El Ebro 54	Leoncavallo 54
Pichiman II 54	Punch 54
Sonido 54	Ariel 54
Bendigo 54	Cornison 54
Perulero 54	Okapus 54
Fraile Muerto 54	All Steel 54
Bogey 54	Fangal 54

Cuarta carrera — 1800 metros

Morrongo 57	Sandokan 50
Trebolar 51	Casto 45
Alhambra 54	Democrática 48
Chelforó 52	The Blind 47
Polvorín 51	Micrón 46
Hablantín 50	Your Star 44
Paquitín 50	G. Colorada 45
Qué Peine! 50	El Monje 45
Eclat 50	

Quinta carrera — 2200 metros

Espiga 55	Sierra Leona 55
Juventas 55	Noria 55

Sexta carrera — 1200 metros

Encrucijada 54	Vedette 54
Bride 54	Necesitada 54
Anatema 54	Mentirosa 54

Séptima carrera — 1600 metros

Pitusa 57	Mancador 50
Atención 55	[illegible] 49
Con[illegible] 54	[illegible]

Octava carrera — 2200 metros

Desalmado 59	Miseltoe 51
Poderosa 57	Sor Belén 51
Tapial 56	Narval 48
Decamps 54	Apogeo 45
Préstamo 54	Burguesa 48
Ranquelero 51	

¿Espiga correrá el domingo?

No hay duda que si esta hija de Saint Wolf cumple su compromiso en el premio Cesquero del próximo domingo, obtendrá una fácil victoria, pero su caballeriza no se ha decidido todavía si la hace corre, o si la reservan todos sus energías para el premio Ignacio Correas.

Nosotros optaríamos por su próximo compromiso ya que el derrotar a Sierra Leona le ha de resultar muy difícil.

Dirigida por A. Quinteros, cubrió ayer mañana 800 metros a voluntad.

Don Padilla se empieza a trabajar

El crack del stud El Apronte, al parecer en buenas condiciones, ha iniciado sus ejercicios con moderación.

Al hijo de Pipiolo, dirigido por M. Lema, lo vimos ayer mañana mientras iba tendiéndose.

Bride disputará el premio Democracia del sábado 19

La hija de Irigoyen que en el clásico Mariano Moreno, se desempeñó bastante bien, se está alistando para reaparecer el sábado 19, en la prueba de potrancas ganadoras.

Dirigida por A. Quinteros, Bride cubrió ayer 1200 metros en el recomendable tiempo de 1'13" con una excelente acción final.

Copiapó es floreado en la milla

Hoy jueves, a tres días de las carreras, este hijo de Amsterdam ha sido ensayado en la distancia de su compromiso, o sea 1600 metros, con tren moderado

El hijo de Amsterdam, que luce un estado admirable, puede competir con cualquiera de los contrarios que le ha tocado en suerte para la reunión del próximo domingo.

A Sierra Leona se le da un ejercicio preparatorio sobre la distancia del clásico Ignacio Correas

Con el fin de que esta hija de Saint Wolf pueda disputar el clásico que sirve de base a la reunión del 19 del corriente, en plena posesión de sus medios, hoy de mañana fué sometida a un ejercicio de 2200 metros, con tren de carrera.

La pupila del stud Cantón, dirigida por Leguisamo, y a la par de Narval, con J. Garrido, cubrió la distancia en 2'18".

No sería difícil que en el clásico citado la hermana de Solitaria pudiera producir "walk-over"; una sola causa lo puede impedir, y son las excelentes primas que corresponden al vencedor y el placé, y en ese caso la única que cumpliría su compromiso sería Espiga, ya que Noria no lo hará y que Juventas termina de reaparecer en una carrera entrando cuarta, performance que no entusiasma mayormente.

La "invicta" pupila del entraineur Telmo Miguez no ha de ser detenida en su marcha triunfal, tampoco en esta ocasión.

Charles Jacque está listo para reaparecer

El hijo de Larrea cumple con toda regularidad sus ejercicios, desempeñándose cada vez mejor.

Charles Jacque, que se encuentra listo para hacer su rentree, fué aprontado ayer en 700 metros, dirigido por M. di Blassi, marcando 41".

El remate de mañana

Como puede verse en el aviso correspondiente los martilleros Adolfo Bullrich y Cía. anuncian para mañana un importante remate.

Figuran caballos de carrera en training, yeguas madres de carrera y yeguas de polo.

Luis Laborde en Mar del Plata

Este meritorio profesional que se ha pasado toda la temporada de verano en Mar del Plata, vió triunfar el domingo último en ese hipódromo a su pupilo Saphir en la prueba clásica.

Actualmente está buscando caballeriza para regresar a Palermo, y si bien sus elementos son pocos, tal vez pueda actuar con éxito.

Marquise cumplirá su compromiso en el premio Yesquero, a las órdenes de Sebastián Ruiz

La pupila del stud La Loba, que ha estado corriendo últimamente con poca suerte, cumplirá su próxima inscripción a las órdenes del entraineur Sebastián Ruiz.

Si Espiga, anotada en esa misma carrera, no fuera presentada, reservándose para el clásico Ignacio Correas, no hay duda que la hija de Le Samaritain está en condiciones de obtener una nueva victoria.

La presencia de Tapial en la reunión del próximo domingo aún no está resuelta

El estado de este hijo de Verdun es sobresaliente y ha conservado su inscripción en el handicap final de la reunión del próximo domingo.

Sin embargo, no está aun resuelta su presencia, porque su caballeriza, posiblemente, si en esa prueba cumplen su compromiso Ranquelero y Rey de Roma, es posible que lo reserven para la reunión del 19 del corriente.

Tapial, ayer, cubrió 1.000 metros en el recomendable tiempo de 59" y 1|5 y no en 1' como lo hemos publicado.

Hipódromo de San Martín

Para las reuniones a verificarse en la tarde de los días jueves 17 y viernes 18 se han hecho las siguientes [illegible]

Jueves 17

Premio Stud El Bebe, distancia 1400 metros: Abbesse, Barricada, Paddy, Orbe, Puno, Rienda, Jaleo, Pagano, Meltoval, Rosa Roja, Oberdan, Sonajero, Abuelita, Nitrique, Toto XII, Antaño.

Premio La Tranquera, distancia 1000 metros: Petit Gris, India Rubia, Day By Day, Burgano, Ordego, Cusquita, Mi Tormento, Atento, Trapisonda, Lucien Simon, Plunger, Grifona, Oda Real, Demontre, Stolen Kiss.

Premio Carmen, distancia 1300 metros: Vida, Doña Adela, Tea, Oh Yes!, All Fairy, Mármara, Obimba, Piolita, Diana, Pobrecosa, Signorella, Cara Atada, Nogalina, Old China.

Premio Ayacucho, distancia 1400 metros: Mi Pollo, Lonquimay, Jejen, Vanidoso, Manchego, Paulman, Chiclanero, Professor, Ragazzo, Rodolfo, Matachín, Frontón, Tropezón.

Premio Trifón, distancia 1600 metros: Probo, Porvenir, Susie, Fidalgo, Peregrino, Jornalero, The Victory, Red Wolf, Lengua Larga, Pescador, Apoliyao, Gorgorito, Titta Ruffo, Antaño, Judas.

Premio Deslenguada, distancia 1000 metros: Presuntuosa, Vida, Orcina, Narambá, Torreja, Puerto Rico, Icató, Impaciencia, Sensato, The Sagamore, All Fairy, Venenoso, Aix, It's a Long, Justita, Polvorosa, Nana, Zulú.

Premio Sin Rumbo, distancia 2000 metros: Principal, Sangre Fuerte, Entrevero XII, Bergantín, Don Roberto, Rompegalas, Colmo, Negocio, Double Faced, Poolvis, Rumor, Resero, Pródigo, Gorgorito, Quintay, Carmen.

Viernes 18

Premio Juventas, distancia 1300 metros: Trapisonda, Petite Poupée, Jalapa, Osa Mayor, Flor de Fango, Un Momento, Oleigrá, La Lechera, Saboyana, Rienda, Clarisa, Loly, La Martina, La Bastille, Grifona, La Gitanilla, Dimancheuse, Stolen Kiss.

Premio Tiépolo, distancia 1500 metros: Barricada, Jaleo, Lucien Simón, Piola, Perchel, Orbe, Paddy, Tandjilero, Rosa Roja, Compinche, Sonajero, Oberdan, Antaño.

Premio Aldeano, distancia 1400 metros: Old China, Jejen, Manchego, Cara Atada, Matachín, Tropezón, Vanidoso, Old China, Chispita, Faquir, Fleury, Romerillo, Frontón, Catúa.

Premio Mameluke, distancia 1000 metros: Bay Rum, Rosa Roja, Trapisonda, Lengua Larga, Venenoso, Abuelita, Grifona, Peregrino, Intrigante II, Fidalgo, India Rubia, Burgano, Diana, Fortíssimo, Don Emilio, Oda Real, Clarisa, Dabiniocca, El Francesito, Pita III, Jocolf, Antaño.

Premio Rico, distancia 2300 metros: Rompegalas, Sello, Sangre Fuerte, Tesonero, El Cobre, Judas Magnífico, Fedora, Poolvis, Fidalgo, Red Wolf, The Victory, Girasol.

Premio Diógenes, distancia 1400 metros: La Bastille, Olivero, Sarsfield, Giovanotto, Resfalón, Le Solitaire, Bergantín, Caballero, Colmo, Juego Limpio, Lucien Simon, Zulú.

Premio Moloch, distancia 1600 metros: Probo, Susie, Rumor, Pródigo, Graceless, Don't, Sangre Fuerte, Principal, Tesonero, El Cobre, Resero, Din, Resfalón, El Corral, Arc en Ciel, Puno, Farman, Double Faced, Jornalero.

Hipódromo de Temperley

Asignación de pesos para la reunión del domingo 14 del corriente:

Premio Halielá!, 1200 metros. — Mederic 60 kilos, Cerdeña 56, Aníbal II 55, Marietta 55, Lansing 54, Caupolicán 52, Chapino 51, Spécula 52, Inte 52, Granadero 51, Iodo 51, Jorge Ferro 48, Tina II 50, Mago 50.

Premio La Force, 1100 metros. — Sátrapa 56, Chanilao 56, Nel Disco 56, L'Origan 56, Henry White 56, Hernán Cortés 56, Aliado 56, Royal Heart 56, Toledano 56, Tango 56, Furlador 56, Tixuca 54, Halt a Chance 54, Pteropus 54, Manuelita 54, Garona 54, Habladora 54, Negrito 56, Trovarelo 56.

Premio Footman, 1300 metros. — Catálogo 56, Bien 56, Almogovar 56, Almagro 56, Fogueado 56, Culebrón 56, Juglar 56, Matalobos 56, Irónico 56, Marmitón 56, Campo Abierto 56, Olvido 56, The Boy 56, Potanueva 54.

Premio Salem, 1800 metros. — Impromptú 58, Criollito 54, La Trilla 53, Cylleval 51, The Victory 51, Romanoff 51, Gentleman 48, Plumazo 48, Bulnes 48, Antuco 48.

Premio Baluyán, 1100 metros. — Peonía 56, Pita II 56, Cayó Nieve 56, Saraca 56, Griseta 53, Tarantella 53, Chidan 53, Percanta II 53, Carlota 53, Alferecía 50, Jalapa 50, La Tremouville 50, Pteropus 50.

Premio Piccina, 1400 metros. — Plumazo 57, Machito 57, Teniente Lugones 57, Seisen 57, Batelera 55, Ardagh 55, Dinamanchense 55, Dionea 55, Valgris 54, Pimentón 54, Delfín II 54, Legislador 54, Ensing 51, Factor 51, Furlador 48.

Premio Esmalte, 1400 metros. — Little King 56, Tigris 56, Cylleval 56, Brasero 56, Delfín II 56, Juyo Moro 56, Machito 56, Zem 56 Ginés 56, Antuco 56, Boa 54, Ardagh 54, Alferia 54, Sisa 54.

Hipódromo de La Plata

ASIGNACION DE PESOS

Para la reunión del domingo próximo se ha hecho la siguiente asignación de peso:

Premio Habladora, 1500 metros. — Lapidary 55, Bruant 55, Nogaito 55, El Noventa 55, El Pesao 55, Saint Goar 55, Alma Tedema 55, Avichucha 53, Tía 53, Zuna 53, Conservadora 53, Saboya 53, Callecita 53, Marimacho 53, Tita 53, Dinga 53.

Premio Habantín, 1300 metros. — Pretence 55, Siulnas 55, Ney 55, Tablón 55, Raspón 55, Herefort 55, Quetzal 55, San Guillermo 55, Saman 55, Tarascón 55.

Premio Hablilla, 1000 metros—Zumbido 54, Agarrame 54, Montano 54, Náutico 54, Bleriot 54, Robespierre 54, Diastasa 52, La Petiza 52, Malita 52, Guiñada 52, Nianza 52.

Premio Hachero 1600 metros. — Sisal 56, Tala 55, Bienvenida IV 54, Chalupa 54, Charmant 54, Choclo 53, Payanca 52, Mascarilla 52, San Guillermo 52, Chuca 51, Plateresca 51, Quetzal 51.

Premio Half a Chance, 1400 metros—Armel 58, My Fly 56, Enamorada 55, La Tinta 53, Con Garbo 52, Campanita 51, Alma Gaucha 49, My Bride 45, Yo Lía 44, Oblícua 43.

Premio Hasta Cuando, 1500 metros. —Danteneito 56, Wrangel 55, Polipi 53, Last Bell 53, Anilina 52, My Bride 52, Orraca 52, Boladita 50.

Premio Heartrender, 1800 metros. — Nervo 57, El Regente 55, Open Eyes 55, Terrón 52, Vivaz 51, Apolo 50, Infierno 42, Rebenque 49

Para las reuniones de los días jueves 17 y viernes 18 del corr[illegible] pesos:

JUEVES 17

Premio Iamhere, distancia 1300 metros: Saint Goar, 55 kilos, Cervantes 55, Elegante 55, Zircón 55, Lapidary 55, Nagalito 55, Cross Cross 55, Grispá 55, Viborón 55, Dos Horacios 55, Asteciano 55, El Noventa 55, Obimba 53, Tía 53, Zuna 53, Marseille 53, Wike Girl 53, Conservadora 53, Poca Ropa 53, Saboya 53, Dinga 53, Marimacho 53, La Llorona 53.

Premio Ice Gream, distancia 1100 metros: Cortesana 55 kilos, Charming Fly 55, La Querencia 55, Samphire, 55, Gavota 55, Mummie 55, Mecha 55, Pisa Morena 55, Orangine 55, Polaina 55, Gomina 55, La Langosta 55.

Premio Ida, distancia 1000 metros: Juan sin Ropa 54 kilos, Montano 54, Náutico 54, Mountainer, 54, Gaucho Porteño 54, Malita 52, Nianza 52, La Petiza 52, Maravilla 52, Corona 52, Diastasa 52, Alfrida 52, Maida 52.

Premio Idem, distancia 1400 metros: Sisal 56 kilos, Tala 55, Chalupa 54, Charmant 54, Choclo 53, Payanca 52, Pehuajó 52, San Guillermo 52, Chuca 51, Quetzal 51, Gavota 50, Cuchilla 50.

Premio Iluminada, distancia 2000 metros: Apogeo 57 kilos, Favorecido 56, Nombre 56, Cantador 53, Nervo 52, Quijote 52, Solferino 50, Enamorada 48, Alaska 47, Desdeñosa 47, Terrón 47, Marol 46, Campanita 44.

Premio Impulsiva, distancia 1300 metros: Michito 57 kilos, Wrangel 55, Foguito 53, Suerte Clavada 52, My Bride 52, Campoamor 52, Barefoot 52, Boladita 50, Arica 50, Orangine 50.

Premio Impulso, distancia 1400 metros: antador 58 kilos, El Regente 55, Open Eyes 55, My Fly 54, El Loco 52, Alhambra 51, La inta 51, Vivaz 51, Con Garbo 50, Apolo 50, Pial de Volcao 50, Infierno 49, Rebenque 49, Orraca 44.

VIERNES 18

Premio Jaca, distancia 1400 metros: Cervantes 55 kilos, Elegante 55, Dapidary 55, Nogalito 55, Cross Cross 55, Grispá 55, Alma Tadema 55, Asteciano 55, El Noventa 55, Obimba 53, Tía 53, Avichucha 53, Conversadora 53, Poca Ropa 53, Callecita 53, Paints Well 53, Donga 53, Marimacho 53, La Llorona 53.

Premio Jacobín, distancia 1200 metros: Saint Goar 55 kilos, Alfiler II 55, Quetzal 55, Tablón 55, Tarascón 55, Pehuajó 55, Ney 55, Samán 55, San Guillermo 55, Last Bell 55, Cervantes 55, Alma Tadema 55, Pretence 55.

Premio Jaipur, distancia 1000 metros. Comet 54 kilos, Zumbido 54, Montano 54, Agarrame 54, Juan sin Ropa 54, Según Sea, 54, Limón 54, Náutico 54, Mountaineer 54, Gaucho Porteño 54, Paisana 52, Nianza 52, La Petiza 52, Maravilla 52, Corona 52, Diastasa 52, Alfrida 52, Maida 52.

Premio Jalousie, distancia 1300 metros: Sisal 56 kilos, Tala 55, Chalupa 54, Charmant 54, Choclo 53, San Guillermo 52, Chuca 51, Plateresca 51, Quetzal 51, Gavota 50.

Premio Japonesita, distancia 2000 metros: Apogeo 58 kilos, Nombre 57, Nervo 53, Quijote 53, Solferino 51, Alaska 48, Desdeñosa 48, El Loco 48, Marol 47, Campanita 45.

Premio Jaque al Rey, distancia 1400 metros: Michito 57 kilos, Danconcito 56, Mummie 53, Last Belle 53, Foguito 53, Polipí 53, Suerte Clavada 53, My Bride 52, Anilina 52, Campoamor 52, Barefoot 52, Mecha 51, Boladita 50, Arica 50, Orangine 50.

Premio Jarretiere, distancia 1500 metros: El Regente 57 kilos, Open Eyes 57, Enamorada 55, Terrón 54, Alhambra 53, La Tinta 53, Bambo 53, Con Gargo, 52, Apolo 52, Pial de Volcao 52, Infierno 51, Rebenque 51, Quebir 48, Raspón 48, Orraca 46.

TURF URUGUAYO

Varias noticias

OTMAN HIZO 1.800 METROS EN 1'53"2 5

Ya listo para reaparecer el hijo de Le Temps y Doña Sol que cuida F. Milla será presentado en el Premio Charel Rena donde su chance es indiscutible frente a Monay, Menos Mal, Dodge y otros elementos secundarios.

Hoy se le dió la corrida preparatoria para ese compromiso portándose magníficamente bien. Conducido por Borean echó 1'53"2 5 en los 1800 metros para dominar bien a Rubaiyat que subía A. Perez en los 800 metros que le salió al paso, en 50" un quinto con 19" en los 300 de remate.

RONDEAU

El productivo hijo de Solís, que ha estado breve tiempo en reposo por haber tenido un contratiempo, va sano concurre a las pistas, siendo ejercitado sin novedad.

Con Tapia pasó una milla en 1'43" No fué obligado en ningún momento.

ZORRA AZUL

Debuta el domingo esta "dos años de buen origen y en condiciones de portarse como se espera.

Con Tapia la vimos cubrir 1.200 metros en 1'15" con buena acción y con 1'2" en los últimos 1.000 metros.

CARRIZAL

El descendiente de Devoniensis figura notado en los 1500 metros del Premio La Carabella donde a merced del alivio del encargado de dirigirlo es candidato a rehabilitarse de sus últimos fracasos.

Ayer tarde montado por el peón cubrió en corrida 1500 metros en 1'33" 2 5 y acompañado en los primeros 1200 metros por Barba Azul que jineteaba a Batista dominando o en 1'22 2 5 en buena forma.

CAROLUS

El ganador del clásico "Lavalleja" que se perfila de los buenos entre los de su generación, como no precisa más, se le lleva despacio y según informes ha de disputar el premio "Treinta y Tres" en la reunión de 19 del corriente, donde su cotejo con Puritano y Salsipuedes si llega a efectuarse ha de resultar interesantísimo.

Montado por Borean y a la par de La Uruguaya con A. Perez, recorrió en tren de floreo 1.600 metros en la mañana de hoy, empleando 1'48".

PURITANO MARCO 42" 1 5 EN 700 METROS

El presente crack de esta generación que hizo una esmerada preparación, se viene alistando para intervenir en el premio "Treinta y Tres" de la reunión del 19 en situación de mantenerse invicto.

Con H. Gómez lo vimos descontar 700 metros en 42" 1 5 desplegando [illegible] y marca [illegible] 17" 3|5 en los 300 finales.

[illegible] CON [illegible]

Ha vuelto a recuperar las formas el hijo de Hurry Up y proximamente será ejercitado fuerte para hacer la rentrée en inmejorables condiciones.

Hoy Tapia lo ejercitó en 1000 metros, en los que empleó 1' 1" 4 5 últimos 800 en 49" y los 300 finales en 18" 1|5.

GALETTE ES UNA DEBUTANTE QUE ANDA BIEN

Galette es una hija de Craganour y Gallilee que traída de Palermo hace poco ha de actuar en nuestras pistas defendiendo la enseña del stud [illegible] Abril a cargo del entraineur [illegible] rio Peralta.

Según informes ha de iniciarse en la reunión próxima en los 1100 metros del Premio "Doctrina" y [illegible] de a juzgar por su trabajo de [illegible] tarde es punto alto de vencer.

Montada por el aprendiz Díaz [illegible] la par de Mini Galette que [illegible] Ponciolo empleó [illegible] do la forastera cómoda. En los últimos 700 metros marcó 41" [illegible] dos con buena acción.

ALMUDENA ENFERMA

La hija de Asturiano el domingo sufrió una [illegible] en una casilla, [illegible] que le originó una leve desió[illegible] mañana se le aplicará un cáustico en las sobrecañas [illegible] se espera fundadamente que para el 27 del corriente se encuentre ya bien, a fin de poder disputar el Clásico Zamora, donde se volvería a encontrar con Patte en l'Air esta vez a peso igual y Margara a la que tendrá que dis[illegible]car tres kilos.

PATTE EN L'AIR

La defensora de la ecurie [illegible]ñas, cumplió su compromiso del pasado domingo atacada de [illegible]ñas.

A esta causa atribuye su [illegible]tor el fracaso de la hija de Air [illegible] a la que se someterá a cura.

PROGRAMA COMPLETO PARA LA REUNION DEL DOMINGO

COMPETIDORES Y MONTAS

Primera carrera — 1.500 metros

1 Mirón 55, no corre.
2 Sangre Noble 55 51, E. A. Díaz
3 Disimulo 55, J. R. Montero
4 Chandler 55, P. Batista
5 Picotón 55, A. Pérez.
6 Cloro 56, S. Batista.
7 Rocambole 55, X. X.
8 Marianina 53, A. Batista.
9 Morisca 53, P. C. Moreno
10 Mallorca 53, X. X.
11 Guinda 53, X. X.
12 Zurda 53 49, P. J. Albarracín.
13 La Uruguaya 53, A. C. Borean

Segunda carrera — 1400 metros

1 Río de Plata 53, B. Gómez
2 Quinteros 53, A. Pérez
3 Espajizo 53, P. C. Moreno
4 Galerte 54|50, E. A. Díaz
6 Gabriel 53, A. Avero.
7 Comedia 53, A. G. Borean.

Tercera carrera — 1600 metros

1 Dodge 57, no corre.
2 Panete 54, M. Tapia.
3 Tero Tero 54 50, E. A. Díaz.
4 Utamaro 54 50, P. J. Albarracín
5 La Niña 52, B. Gómez.
6 Espajizo 51, no corre.
7 Risker 51 47, L. A. Silva.
8 Claudio 51, S. Batista
9 Gianino 51, no corre.
10 Comedia 49, no corre
11 Susana 49, A. Batista.
12 Agapito 48|44, E. Batista.

Cuarta carrera — 1,100 metros

1 Gallén 51, B. Gómez.
2 Cheque 51, H. P. Cía.
3 Poroto 54, P. C. Moreno.
4 Damocles 54, A. Pérez.
5 Barza Azul 51, no corre.
6 Marichela 52, S. Sosa.
7 Antorcha 52, E. Rodríguez.
8 Chere Petite 52, G. Poncicla.
9 Zaeta 52, P. Batista.
10 Espadilla 52, A. Batista.
11 Zorra Azul 52, M. Tapia.
12 Iberia 52, C. Ferragut.

Quinta carrera — 1800 metros

1 Mari Pepe 58, B. Gómez.
2 Brasilera 49, P. C. Moreno.
3 Monna Vanna 48, H. P. Cía.
4 Chinchilla 48, F. A. Gómez.

Sexta carrera — 1800 metros

1 Otman 54, A. G. Borean.
2 Menos Mal 54, P. C. Moreno.
3 Pinzón 55, no corre.
4 Monsieur 47 43, P. Rodríguez.
5 Dodge 51 47, E. A. Díaz.
6 Money 48, X. X.
7 Garrafal 48, X. X.
8 Maxixa 44, J. Batista.
9 Per Baco! 44 40, E. Batista.

Séptima carrera — 1500 metros

1 Passe par Tout 57, A. Pérez.
2 Carrizal 56 52, P. J. Albarracín
3 Capirá 53, M. Tapia.
4 Marister 50, J. Batista.
5 Ecuador 48 44, R. Rodríguez
6 Nunca Más 48, P. C. Moreno.
7 Inocentón 42, I. Rijo.
8 Vigilant 40, E. Batista.

Octava carrera — 2400 metros

1 Nikel 57, A. G. Borean.
2 Mingon 49, P. Batista.
3 Bagé 52, A. Batista.
4 Envite 51, P. C. Moreno
5 Pripool 49, I. Rijo.
6 Condolero 47, no corre.
7 Pampero 45 41, E. Batista

Adolfo Bullrich & Cía

De carrera—En training—

Un producto de 2 años y 3 [illegible] machos, por Young Hermit y Campochuelo, procedentes del establecimiento "Las Blancas" y en training o para cría: Pucará, Yacugit, [illegible] Ilastram, Hasta Aquí, Toronto, [illegible] rreada, Contrañito y Animo, se rematarán

El viernes 11 de abril, a las 14.30 horas, en el local de ventas del Hipódromo Argentino. Comisión al comprador.—Adolfo Bullrich y Cía.

19 517 v. ab 11

Yeguas de polo—

10 yeguas y 3 potrancas para polo [illegible] amadas en la yegua Taba, por [illegible] Stene Cross y Bruja, por Daresbury, siendo los padres Chocolatero, [illegible] Juez de Paz, Cheap y Corot, se rematarán

El viernes 11 de abril, a las 14.30 en el local de ventas del Hipódromo Argentino. Comisión al comprador.—Catálogos en nuestra casa.—Adolfo Bullrich y Cía.

19 518 v. ab 11

Yeguas madres de carrera—

Flor del Pago, por Craganour [illegible] Welcome por Old Man; Zoncera, por [illegible] Juez de Paz; Ave Negra, por [illegible]; Gladiadora, por Camors; [illegible] Bred. por Lord Basil; Marcela, [illegible] por Juez de Paz, [illegible] vidas por Lord Basil y Chile, [illegible] unas de ellas con crías por Juez [illegible] Paz. Proceden del haras "Mal Paso" y se rematarán

El viernes 11 de abril, a las 14.30 en el local de ventas del hipódromo Argentino, donde se exhiben. Comisión al comprador. Catálogo en nuestra casa.—Adolfo Bullrich y Cía.

19 519 v. ab 11

Mundo Comercial

BOLSA DE COMERCIO

Primera rueda

Cédula Hip. Arg., abril 11: 28.500 a 100.40.
Id 1a. serie, abril 11: 1.000 a 100.80.
Id 4a. serie, abril 11: 4.500 a 100.50.
Id 5a. serie, abril 11: 19.000 a 97.30.
Id 7a. serie, abril 11: 12.000 a 97.40.
Id 8a. serie, al contado: 9.000 a 97.60.
Id abril 11: 20.000 a 95.30.
Id 9a. serie, abril 11: 60.000 a 95.60.
Id abril 14: 73.125 a 95.60.
Id 10a. serie, abril 11: 34.500 a 95.70.
Id 11 serie, abril 11: 109.000 a 95.70.
Id 12a. serie, abril 11: 52.500 a 95.30.
Id 13a. serie, abril 11: 10.200 a 95.30.
Id 14a. serie, abril 11: 92.500 a 95.30.
Id 15a. serie, abril 11: 27.500 a 95.70.
Id 17a. serie, abril 11: 10.000 a 95.20.
Id 18a. serie, abril 11: 31.000 a
Id 19a. serie, al contado: 7.000 a 95.80.
Id abril 11: 106.000 a 95.30.
Id 20a. serie, al contado: 250.000 a 95.40.
Id abril 11: 195.000 a 95.30.
Cédulas Nac., serie K, al contado: 300 a 98.
Crédito Arg. Int. 1923, abril 11: 15.000 a 95.40.
Id (Ext.) 1907, abril 11: 14.000 a 93.60.
Meridiano V, mayo 31: 10.000 a
Deuda Municipal 6 1|2, abril 11: 37.000 a 97.70.
Emp. 4 1|2 1911, al contado: 1.300 a 77.60.
Id 1910, abril 11: 12.500 a 63.30.
Mendoza 8 o|o, abril 11: 20.000 a 83.
Bonos Pavimentación 7091, abril 11: 3000 a 95.50.
Id 9142, abril 11: 30.000 a 88.50.
Saneamiento La Plata, abril 11: 1000 a 83.10.
Deuda Buenos Aires 6 o|o al contado: 3000 a 85.
Id abril 11: 18.000 a 85.
Bonos Hip. Provincia (serie A), abril 11: 13.000 a 93.40.
Banco Popular Arg., abril 11: 1500 a 25.80.
Banco Español, mayo 31: 200 a 17.50.
... Fusionados, abril 11: 400 a 44.
Id fin de mes: 200 a 44.30.
The Standart, al contado: 50 a 100.
Puerto San Nicolás, abril 11: 200 a 39.
Id fin de mes: 300 a 39.

MERCADO DE CAMBIOS

(Precios oficiales)

Primera rueda

	$ oro	$ m|n.
[illegible]	41 7|16	13.1683
[illegible]	12.57	0.1808
[illegible]	11.65	0.1651
[illegible]	[illegible]	[illegible]
[illegible]	[illegible]	[illegible]
[illegible]	[illegible]	0.1340
[illegible]	6.65	0.4088
[illegible]	138.70	3.0386
[illegible]	38.500	0.3419
...ntev.	3 o|o	2.3628

MERCADO DE CEREALES A TERMINO

Primera rueda

Trigo. — Entrega en mayo, 200 toneladas a 10.66, en dársena; entrega en junio, 200 toneladas a 10.66, en dársena.

Lino. — Entrega en abril, 100 toneladas a 19, 100 a 19.05, en dársena; entrega en mayo, 200 toneladas a 19.05, 200 a 19.10, 200 a 19.15, en dársena; entrega en junio, 200 toneladas a 19.25, 200 a 19.35, en dársena.

MERCADO DE CEREALES A TERMINO DE ROSARIO

Primera rueda

Trigo. — Entrega en abril, 300 toneladas a 10.45; entrega en junio, 100 toneladas a 10.60.

Maíz. — Entrega en abril, 200 toneladas a 8.18, 1.300 a 8.16, 200 a 8.15, 100 a 8.17, 100 a 8.16; entrega en mayo, 400 toneladas a 7.78, 100 a 7.77.

MERCADO DE CEREALES

Trigo Tangaro.— 260 bolsas, Palermo, $ 12.70, Benvenuto Hnos.; 200 Sola, 10.50, M. B. y Grondona; 700 Sola, 8.50, Relez y Cía.

Trigo Barletta.— 389 bolsas, Sola, a 10, Crotto Hnos.—

Trigo candeal.— 37 bolsas, Palermo, 12.70, Benvenuto Hnos.; 325 Sola, 12.50, y A. Lanusse.

Trigo varias clases.— 634 bolsas, Once, a $ 10.60, Benvenuto Hnos.; 80 Once, 10.30, Perlender y Cía.; 707 Sola, 10.30, Bellini y Cía.; 44 Sola, 10.20, J. C. de Santos; 187 Buenos Aires, 10.20, Perlender y Cía.; 297 Sola, 10.10, Alchourron ...; 560 B. A., 10.20, Bellocq e Hita; 380 ..., S. y Bercetche.; 232 Sola, 10.00, P. A. Lanusse; 18 Sola, 10.20, Devoto Ltda.; 18 Sola, 9.90, P. Costas y Peró 51 Sola, 10, J. Andreu y Cía.; 205 Palermo, 9.50, Bellini y Cía.; 509 P. Alsina, 9.20, Estreme Hnos; 645 Sola, 9.10, Santamarina e hijos; 80 Once, 8.40, Perlender y Cía.

Semilla de alfalfa.— 116 bolsas, Sola, $ 9.00, Benvenuto Hnos.; 57 Palermo, a ..., Saint Freres; 47 id. Sola, 8.20, Cha... y Cía.; 61 Sola, 7.60, E. J. García ...

Girasol.— 90 bolsas, B. A., A. Bellini y Cía.

Alpiste.— 680 bolsas, Sola, $ 24, P. ...a y Cía.

Triguillo.— 72 bolsas, Once, 7.30, Pulgross y Cía.

"La Inmobiliaria"

Primera Compañía Argentina DE SEGUROS GENERALES

Fundada en 1893

Garantías reales $ 17.181.407.61
Siniestros pagados hasta 30 de Junio de 1923 $ 31.520.046.66

BANQUERO:
Banco de Italia y Río de la Plata

235 - Calle San Martín - 235
(Edificio propio)

Centeno.— 388 bolsas, Once, a $ 6.60, Perlender y Cía.

Maní.— 228 bolsas, Once, 18.70, Benvenuto Hnos.

Maíz amarillo nuevo.— 125 bolsas, B. Aires, 9.55; 373 B. A., 9.30, Galdi y Cía.; 620 Once, 9.20, A. Iriart y Cía.; 439 chac. 9.20 Devoto Ltda.; 434 id. a 9.20, id.; 415 Once, 9.10; 400 Once, 9.10, A. Bellini y Cía.; 171 Retiro, 8.50, Tewes y Morel.

Maíz colorado.— 168 bolsas, Sola, a 9.50; 150 Sola, a 9.50, Alchourron Ltda.

Maíz amarillo.— 191 bolsas Once, a 9.40, Perlender y Cía.; 268 Once, a 9.40; 406 Once, 9.10, G. Castiglioni; 391 Once, 6.60, De Lellis y Fages; 50 Once, 8.30, id.; 360 Sola, 8.40, Perlender y Cía.

Maíz morocho.— 340 bolsas Sola, 8.10, De Lellis y Fages.

Avena.— 444 Once, a 7.65, J. E. Costa y Cía.; 577 Sola, 7.40, S. y Bercetche; 540 Sola, 7.30, M. de Hoz Hnos.; 445 Sola, 7.30, S. y Bercetche; 538 Once, 6.90; 650 Sola, 6.85, Palacios Hnos.; 650 Sola, 6.85, 330 Sola, 6.70, id.; 350 Sola, 6.70, D. Oneto; 147 Sola, 6.60, A. A. Ojea y Cía.; 225 Retiro, 6.60, Devoto Ltda.; 165 Sola, 8.50, A. Bellini y Cía.; 190 Sola, 6.20, 207 B. A., 6.20, A. Bellini y Cía.

Lino.— 300 bolsas Sola, 19.10, Alchourron Ltda.; 325 Sola, 18.80, id.; 300 Sola, 18.80 id.; 467 Sola, 18.65, A. E. Robredo, 271 Sola, 18.65, Saint Freres; 152 Buenos Aires 17.30, Carlos Rosselli.

Nabo.— 205 bolsas, Sola, 14.50, A. Vélaz y Cía.; 104 Once, 14.50, 131 Once 14.50; 131 Once, 14.30; 170 Buenos Aires, 13.50, C. Rosselli; 361 Palermo, 13.80 Goñi Lorenzo y Cía.; 325 Once, 14.00, Segui Hnos. y Cía.; 53 Sola, 13.50, Devoto Ltda.; 220 Once, 13.50, Perlender y Cía.; 250 Sola, 12.60, P. Roncoroni; 174 Sola, 10, A. Vélaz y Cía.

Cebada.— 10 bolsas, Once, 10.00, Penning y Cía.; 140 Once, 8.10, Saint Freres; 342 Once, 8.25, U. Alzaga y Cía.; 955 Once, 8.00, S. Abello y Cía.; 140 Once, 7.90, F. C. Malbrán; 250, Sola, 7.95, Pulgross y Cía.; 274 Once, 7.80, Devoto Ltda.;

Cebadilla.— 420 bolsas, Once, a 9.40, S. y Bercetche; 227 Once, 6.60, Saint Freres; 390 Once, 6.50, S. Abello y Cía.

ENTRADAS GENERALES

Once: Trigo 4.718 bolsas; lino, 1.403; centeno, 1.108; nabo, 948; avena, 1.175; maíz, 2.650; cebada, 415; cebadilla, 667; alpiste, 171; alfalfa, 484.

Buenos Aires.— Maíz, 121 bolsas; avena, 413; nabo, 186; maní, 312; porotos, 327; garbanzos, 249.

Riachuelo.— Trigo, 4572 bolsas; avena, 604; girasol, 340.

Sola.— Trigo, 3.939 bolsas; lino, 3.448; nabo, 467; avena, 2.233; cebada, 1.162; alfalfa, 88.

Palermo.— Centeno, 80 bolsas; lino, 163; nabo, 375; cebada, 356.

R. Norte.— Harina, 1.290 bolsas.

Puerto.— Trigo, 5.663; afrecho, 5.727.

Rural.— Trigo, 211 bolsas; lino, 77; maíz, 855; alpiste, 231.

Lacroze.— Lino, 300 bolsas; maíz, 724; avena, 278.

Puente Alsina.— Trigo, 4.676 bolsas; avena, 1.900.

Totales:
Trigo, 40.940 bolsas; maíz, 5.056; lino, 8.336; nabo, 1.706 centeno, 1.188; avena, 6.19; cebada, 1.933; alfalfa, 572; harina, 1.576; alpiste, 402; afrecho, 5.727; cebadilla, 667; Porotos, 327; maní, 312; garbanzos, 249, girasol, 340.

MERCADO DE PATATAS

(Est. Casa Amarilla)

Han entrado hoy a este mercado 14.176 bolsas de patatas.
R. Pacífico 4.229 bolsas; R. Argentino, 400; Buenos Aires, 267.
Precios de venta:
Patatas según clase, de $ 0.35 a $ 0.85 los 10 kilos.

MERCADO DE HACIENDA VACUNA

Liniers

Siguen encontrando muy buena demanda e interés las tropas de novillos de frigorífico, las que se cotizan preferentemente entre los distintos compradores, principalmente los de tipo continente y chilled beef.

Las haciendas de consumo fueron colocadas con flojedad y siendo muy difícil la venta de las tropas descarnadas y flacas.

Los lotes de toros y torunos de conserva, siguen colocándose a buenos precios.

La entrada del día fué de 10.173 cabezas, clasificadas en la siguiente forma: novillos, 914; vacas, 4428; terneros, 2623.

Las compras efectuadas por los frigoríficos fueron las siguientes: [illegible] The Anglo South American 35; The Smithfield, 44 y Saladero Roca, Tetrarosa y Cía., 401.

Los precios corrientes de la mañana fueron los siguientes:

Toros y torunos gordos y especiales para frigorífico, de pesos 25 a 101; id generales, de 50 a 80; bueyes especiales para frigorífico, a 110; novillos especiales (chilled beef) frigorífico, de 125 a 136; id id (congelar), de 112 a 133; id gordos (continente), de 93 a 124; id generales, consumo, de 62 a 90; novillitos excepcionales, consumo, de 68 a 75; id gordos y especiales, de 44 a 62; id generales, de 16 a 38; vacas especiales, consumo, de 79 a 98; id gordas, de 57 a 71; id generales, de 20 a 50; vaquillonas excepcionales, consumo, a 68; id gordas y especiales, de 42 a 62; id generales id de 15 a 36; terneros excepcionales, consumo, de 50 a 52; id especiales, de 37 a 45; id gordos, de 22 a 34; id generales, de 8 a 17; mamones gordos y especiales, de 13 a 20; id generales, de 5 a 10.

Ventas de hoy

AVALOS, SALAZAR y Cía.— 7 novillitos de Pueyrredón a 68; 7 vaquillonas a 59; 17 a 65; 12 vacas a 67; 6 a 78.

ANASAGASTI JUAN— 249 vacas de Tapalqué a 5; 290 a 20; 105 terneros a 15; 197 a 13; 90 a 8; 53 a pesos 7.

APHECA, CANDAU y Cía.— 27 vacas de Lincoln a 70; 15 a 67; 21 novillos de Pampa a 98; 42 a 66.

AMORETTI CAYETANO— 4 vacas de C. de Areco a 48; 4 toritos a 26; 8 terneros a 28; 22 mamones a 19.

AMARAL y Cía.— 10 torunos de 25 de Mayo a 63; 11 a 37; 30 vacas a 47; 12 vaquillonas a 40; 12 a 29; 10 vacas de Pueblitos a 57.

ACCAME, BELLINI y Cía.— 70 mamones de Salto a 15; 20 vacas de Caleofú a 70; 22 vaquillonas a 56; 30 terneros a 35; 4 a 28; 21 novillos de Castex a 110; 43 toros de Pergamino a 58; 20 terneros de S. Inés a 21; 20 novillitos de Madero a 57; 30 a 80; 5 de Uriburu a 5.; 10 vacas a 55; 20 vacas de H. Vegas a 60; 10 a 48; 6 terneros a 47; 8 a 38; 21 a 30; 33 vaquillonas a 55; 3 vacas de Alberti a 45.

ALCHOURRON Ltda.— 2 vacas de Tandil a 88; 8 a 65; 14 a 60; 5 novillitos de Villega sa 60; 4 vaquillonas a 60; 19 terneros a 50; 36 de Córdoba a 35; 4 a 45; 4 a 42.50; 47 de San Luis a 52; 2 a 15; 17 vaquillonas de 9 de Julio a 50; 17 a 44; 16 a 45; 15 vacas de Maipú a 60; 15 terneros a 15.

RAANCET y Cía. PEDRO— 50 novillos de Lonquimay a 80; 16 a 68; 11 terneros de Thames a 48; 27 a 42; 28 a 48; 11 a 50; 13 a 28; 2 a 10; 23 vaquillonas a 60; 9 vacas a 75; 8 terneros a 3; 19 a 17; 14 vaquillonas a 39; 32 a 26; 21 novillitos a 28; 2 vaquillonas a 55; 24 terneros a 20; 12 a 20; 15 a 30; 2 vacas de Rolón a 53; 11 novillitos a 72; 7 vaquillonas a 62; 14 de Thames a 25; 12 terneros a 16; 21 a 21; 15 vacas de Anguil a 75; 18 terneros a 35; 26 a 60; 3 vacas a 60; 3 terneros a 10; 20 vaquillonas de A. Alsina a 45; 11 a 40; 30 a 35; 7 vacas a 64; 11 terneros de Lonquimay a 26.

BELLOCQ E HITA— 149 terneros e S. Ambrosio a 50.

BUNGE y BORN Ltda.— 77 novillos de P. Central a 125; 16 a 60; 23 a 50; 12 terneros de Río IV a 18; 4 a pesos 15.

BERISTAYN y LARGUIA— 15 vacas de San Genaro a 88; 9 vaquillonas a 50; 22 terneros a 47.

BALBIANI y Hnos.— 35 terneros de San Luis a 31.

BASCARAN FELIPE— 39 vaquillonas de Pampa a 48; 19 a 45; 2 a 30; 5 terneros a 33; 3 a 30; 4 de Córdoba a 38.

BAYONA JUAN— 22 novillos de A. Alsina a 105; 17 vacas a 73; 27 a 66; 8 a 60; 14 a 56; 2 terneros a 40; 29 a 30; 51 vacas de San Vicente a 62; 7 a 35; 20 vaquillonas a 44; 2 terneros a 30.

BEAZLEY y Cía.— 32 novillos de P. Central a 70; 64 terneros a 24; 30 vaquillonas de Madariaga a 43.

CROHARE SALVADOR— 6 toros de Brandsen a 80; 10 novillos a 115.

CORPORACION ANDES— 92 vacas de Córdoba a 75; 4 a 55.

CRESPO y RODRIGUEZ— 17 vacas de Chascomús a 90; 10 vaquillonas de Santa Fe a 40; 4 novillitos a 55; 13 terneros a 16; 5 mamones a 12; 8 terneros a 32; 3 toros de Alem a 85; 2 a 85.

CROTTO Hnos.— 72 vacas de Córdoba a 78; 36 vaquillonas a 53; 12 terneros a 33; 20 a 30; 10 novillos de Maipú a 112; 6 vacas a 58; 7 a 39.

GARRIQUIRY y CASAUX y Cía.— 18 novillos de Córdoba a 107; 4 novillitos a 70.

CORDOBA e hijo PEDRO— 24 novillos de M. Paz a 132; 6 a 110; 50 vaquillonas a 52.

CASH, COLVELL, JONES y Cía.— 15 vaquillonas de San Luis a 67; 13 a pesos 61.

CHAPAR y Cía.— 30 novillitos de San Luis a 65.

CEBALLOS y CUFRE— 10 vacas de Salto a 90; 13 a 77; 57 a 58; 42 novillitos de Rodríguez a 78; 16 a pesos 58.

CORDIVIOLA y Cía.— 30 vaquillonas e Pehuajó a 32.

CALVO NICOLAS A.— toros de Rauch a 20.

DIAZ y OLIVARES— 10 novillos de Rivadavia a 115; 19 a 80; 99 de P. Central a 65.

DE LELLIS y FAGES Hnos.— 16 novillos de T. Lauquen a 70; 27 novillitos a 50; 7 terneros a 30.

DRABBLE E. G.— 36 vaquillonas de Villegas a 70; 22 novillos a 120; 47 a 105.

DRYSDALE y Cía.— 25 vacas de Monte a 57; 31 a 51.

DORRDALL RICARDO— 8 vacas de Pehuajó a 50; 9 vaquillonas a 42; 8 a 35.

DIECKMANN Hnos.— 14 vaquillonas de Lincoln a 26; 18 a 24; 26 a 21.50; 20 a 21; 10 a 18; 19 a 16.50; 20 a 17; 21 a 23; 24 a 21; 30 a 20; 30 a 16; 3 0a 21.50; 28 a 19; 23 a 17; 30 a 18; 25 a 23.

DEVOTO y Cía. Ltda.— 11 novillos de Pergamino a 126; 51 de Pampa a 121; 34 toros a 70; 22 novillos de Córdoba a 75; 27 terneros de San Luis a 25; 32 a 20; 6 novillitos de Sulpacha a 31; 4 de Pergamino a 78.

ETCHEVERRY y Cía. JOSE— 80 vacas de Córdoba a 75; 20 a 95.

ESTREME Hnos.— 40 terneros de Córdoba a 55; 20 a 40; 3 a 65; 38 vaquillonas a 62; 2 a 68; 5 terneros a 55; 3 a 35; 32 vaquillonas de San Luis a 55; 13 vacas de P. Central a pesos 40.

ESTRUGAMOU JUAN— 14 vacas de P. Central a 55; 26 a 45; 6 vaquillonas a 45; 5 vacas de Matanza a 72; 2 novillos a 100; 2 vacas a 85; 3 terneros a 40.

ESTEVES y Cía. ALDO— 59 terneros de Madariaga a 33.

ECHEVARRIA JUAN— 29 vaquillonas de Pellegrini a 28.

FIORITO Hnos. SAMBRIZZI— 6 vaquillonas de Santa Fe a 58; 7 a 44; 5 a 37; 11 a 28; 4 novillos de Henderson a 130; 16 a 90.

FERRARI Hnos. y Cía.— 9 novillos de Córdoba a 110; 14 a 85; 2 vaquillonas a 40.

FERNANDEZ CASTELLAN y Cía.— 2 bueyes de S. A. de Areco a 110; 18 novillitos a 65.

GARCIA OTERO Hnos.— 5 novillos de P. Central a 80; 4 vaquillonas a 50; 17 novillitos a 40.

GOÑI Ignacio Hijo y Hnos.— 40 novillos de San Luis a 136; 30 novillitos de Pampa a 56; 3 vacas de Rivadavia a 15; 20 vaquillonas a 54; 29 novillitos de San Luis a 56; 11 vaquillonas de Pampa, a 56; 16 novillitos a 65; 52 vacas a 60; 45 vaquillonas a 45.

GARCIA ANIDO S. J.— 45 terneros de S. Spiritu a 42.

IRAIZOS Hnos.— 16 vaquillonas de Córdoba a 47; 12 a 62; 6 a 54.50; 19 a 44; 8 vacas a 69; 10 a 73; 5 a 73; 10 vaquillonas a 54; 18 torunos a 101.

LA EXP. ARGENTINA— 22 terneros de San Luis a 31; 11 vaquillonas a 60; 9 a 45.

LOURTET y Cía. LUCIANO— 20 novillos de A. Alsina a 124; 18 vacas a 50; 6 a 55.

LANUS y ARANCEDO— 15 vaquillonas de Pampa a 50; 9 novillitos a 36; 6 terneros a 30; 8 vaquillonas a 48; 6 novillitos a 35; 9 terneros a 32; 8 a 19; 4 vacas a 55; 12 novillos a 98; 13 novillitos a 32; 25 vaquillonas a 48; 34 novillitos a 42; 14 novillos de Madariaga a 100; 8 vacas a 52; 72 novillos de Pampa a 111; 28 vacas a 54.

LASCURAIN y ETCHEGARAY— 29 novillitos de P. Central a 58; 16 vaquillonas de Córdoba a 35; 30 a 45; 20 a 50; 15 vacas a 82; 11 a 73; 20 novillos de Mercedes a 105; 20 a 95; 15 a 75.

LIZARRALDE Hnos.— 4 torunos de Dionisia a 95; 4 toros a 80; 14 novillos de V. Gómez a 70; 5 a 45.

LANUSSE P. y A.— 18 terneros de G. Madariaga a 19; 14 a 29; 23 a 18; 9 de P. Central a 38; 10 vaquillonas a 31.50; 5 a 24; 15 a 33.50; 3 terneros de Córdoba a 20; 3 a 20; 2 vacas a 20; 4 novillos a 50; 2 vaquillonas a 41; 6 vacas a 21; 3 novillos a 36.50; 7 a 54; 20 terneros de Santa Fe a 22; 20 a 32; 19 a 27; 8 vacas a 75; 12 a 68.50; 2 terneros de P. Central a 22.50; 8 vacas a 48; 12 terneros a 39.50; 6 novillitos a 20; 4 terneros a 20.50; [illegible] 18 vacas a 46.50; 10 novillos de C. de Areco a 74; 10 a 61; 18 terneros de Córdoba a 34; 20 a 39; 18 a 33; 18 novillos de C. Brandsen a 46.50; 11 a 45; 12 vacas de San Vicente a 16.

LALOR JUAN— 14 vaquillonas de Matanza a 33; 7 a 31; 12 a 36; 10 a 43.50; 10 novillitos a 41; 6 a 57; 5 vaquillonas de Lobos a 46; 4 terneros a 22.50; 11 vacas a 29; 9 terneros a 31; 16 vaquillonas de Córdoba a 53; 17 a 50; 16 a53.50; 16 a 59.50; 22 a 62.50; 11 a 78; 18 terneros a 33; 20 a 31; 12 de G. Pinto a 49; 8 a 51; 20 a 34; 13 a 31; 2 a 26; 9 vaquillonas de Matanza a 12; 20 novillos a 126; 2 de Chivilcoy a 90; 10 terneros de Juárez a 36; 10 a 38; 10 a 40.50; 12 a 38; 4 a 36; 16 a 34; 7 vaquillonas a 46.50; 6 a 45.50; 9 vacas a 62.50; 10 a 54.50; 7 a 61; 16 novillos de Salto a 116; 16 a 75; 2 a 113; 30 toros de Luján a 79.

MAZZINO y Cía. ARNALDO— 10 novillitos de Pellegrini a 42; 4 vacas a 60; 2 vaquillonas a 48; 13 de Salliqueló a 28; 11 de A. Alsina a 57; 18 novillitos a 75; 8 de Pellegrini a 28; 6 vaquillonas a 39.

MANTEL, ALBERA y Cía.— 3 vaquillonas de Pampa a 88; 7 novillitos a 35; 9 toritos a 24; 11 mamones a pesos 20.

MENDEZ Hnos. y Cía.— 12 vacas de Murature a 55; 2 vaquillonas a 55; 23 novillos a 82; 14 novillitos a 50; 30 vacas de A. Alsina a 53; 9 a 60; 8 novillos a 60; 2 toros a 55.

OJAM y LABIANO— 11 novillos de Rauch a 60; 11 vaquillonas a 37; 8 terneros a 30; 25 a 24; 11 vaquillonas de Lomas a 36; 7 terneros a 25; 45 de Tandil a 16; 33 a 12; 94 a 10; 45 a 8; 21 a 6; 2 a 5.

PATRON FERNANDO L.— 15 novillitos de Lincoln a 38; 28 de 9 de Julio a 46; 46 de Lincoln a 28; 18 novillos de C. Casares a 117; 118 de Cañuelas a 96; 19 vaquillonas de A. Alsina a 50; 13 vacas de Maipú a 40; 66 novillitos a 48; 44 novillos a 82; 12 terneros de Rivadavia a 27; 8 a 12; 6 a 17; 8 a 18; 25 de 5 de Mayo a 22; 2 novillos de Pintos a 110.

PEÑA y Cía. JULIO— 10 terneros de Tanil a 26; 21 a 22; 28 mamones a 14.

PEGASANO, ROCCATAGLIATA y Cía.— 5 toros de Córdoba a 90; 17 vacas a 50.

PAREDES EDUARDO— 2 novillos de Doblas a 65; 1 toruno a 65; 7 novillitos a 61; 3 a 40; 11 vacas a 53; 1 terneros a 34; 2 a 20.

PRYOR e hijo— 54 terneros de Córdoba a 33; 4 de 9 de Julio a 15; 52 a 30; 4 de Pampa a 30; 25 vaquillonas de 9 de Julio a 51; 12 vacas de Pampa a 55; 4 torunos a 68; 11 novillitos a 62; 21 vaquillonas a 48; 5 terneros de 9 de Julio a 10.

PATRON COSTAS y PERO— 37 novillos de Rodríguez a 125; 49 de San Pedro a 133; 22 terneros a 32; 21 a pesos 25.

PAZ ADOLFO— 9 terneros de Alvarado a 25; 10 a 17; 8 a 12.

POLLEDO CASIMIRO F.— 22 vaquillonas de Frosia a 70.

PUIGGROS y Cía.— 6 toros de Pamap a 80; 4 vacas a 50; 2 vaquillonas a 43; 4 terneros a 30; 10 vaquillonas de Córdoba a 52; 5 a 40; 18 a 33; 2 vacas a 60; 2 torunos a 59; 9 novillitos a 38.

SEGUI Hnos. y Cía.— 4 torunos de M. Cané a 75; 8 vaquillonas a 40.

Suc. BELTRAN SANSOT— 50 novillos de Lonquimay a 67; 25 novillitos de M. Cané a 57; 6 vaquillonas a 51.

SANTAMARINA e hijos— 30 vaquillonas de Matanza a 56; 20 a pesos 61.

SALABERRY y BERCETCHE— 1 torito de P. Central a 33; 3 novillitos a 25.50; 2 vaquillonas a 30.50; 4 a 52.50; 9 novillitos a 35; 1 toruno a 77; 1 novillito a 56; 2 a 34.50; 2 toros a 105; 12 novillitos de Morón a 25.50; 1 toruno a 57.50; 7 novillitos a 67; 14 a 42.50; 3 toros a 39; 1 vaca de Rivadavia a 72.50; 6 vaquillonas a 37.50; 14 a 49; 18 a 52; 10 vacas a 55.50; 16 a 47; 14 vaquillonas a 42; 1 novillito de M. Paz a 10; 5 vaquillonas a 30.50; 1 vaca a 10; 6 novillitos a 32; 15 vaquillonas a 35; 14 a 50; 14 novillitos a 68; 15 a 54; 6 vaquillonas de G. Pinto a 60; 8 a 81.50; 11 a 73; 20 novillitos a 45; 20 a 44.50; 25 a 61; 2 novillitos de Luján a 43; 1 a 54.50; 1 toro a 50; 4 novillos a 126; 10 a 115; 12 vaquillonas de Córdoba a 75; 13 a 75; 10 a 60; 8 a 62.50; 12 de San Luis a 70; 11 a 67; 10 a 6; 8 terneros de Juárez a 41; 9 a 40; 10 a 38.50; 11 a 42.50; 3 a 46; 6 vacas de Tandil a 64.50; 7 a 56; 21 novillos a 126; 20 a 82.

THOMPSON y Cía.— 18 vacas de Córdoba a 96; 4 a 73; 11 vaquillonas a 50; 28 a 48; 2 vacas a 67.

VELAZ y Cía. ANGEL— 88 novillos de Alvarado a 126; 7 de Pampa a 55; 9 a 45; 2 a 65; 2 vaquillonas a 46; 5 a 40; 10 novillos de Córdoba a 65; 4 a 50; 5 vaquillonas a 35.

MERCADO DE HACIENDAS LANARES

(Tablada, F. C. O.)

La entrad adel día fué de 12.924 animales, habiéndose vendido durante la mañana 12,788 cabezas, en la siguiente forma:

Compañía Sansinena 241, La Blanca 595, Armour 1.784, The Anglo 3.455, Wilson 1.490, Swift 1.924, Muller 600, y 3.668 para los abastecedores locales.

Precios corrientes

Capones especiales pelados para matadero, a $ 22; id id para frigorífico, de 11.50 a 21; ov. id, para matadero, de 13.80 a 21; id generales, id, a 10.50 y 12.70; borregos especiales y excepcionales, para frigorífico, de 16 a 18.80; id generales id, de 13 a 14.50; id id para matadero, de 9 a 12.

VENTAS DE HOY

ALCHOURRON Ltda.— 101 borr. frig., de Las Flores, a pesos 16; 155 cap. id, de Ayacucho, a 20; 38 ov. mat., id, a 11.50.

APPECA, CANDAU y Cía.— 18 borr. frig., de V. Tuerto, a pesos 12; 44 ov. mat. id, a 13; 175 borr. frig., id, a 16.

ARANCET PEDRO y Cía.— 40 borr. frig., de Lonquimay, a pesos 11.50; 101 cap. id, a 15.50; 83 borr. id, a 14; 40 ov. mat., id, a 21; 30 borr. frig. id, a 10.80; 66 id id, a 15; 103 cap. L. Toro, a 13.

ACCAME, BELLINI y Cía.— 10 cap. frig., de Uriburo, a pesos 17.50 184 borr. id, a 18.80.

ALONSO y BLAQUIER— 550 ov. mat., de Azucena, a pesos 15.50; 55 cap. frig., id, a 17.50; 95 borr. id, a 17.30.

BUNGE Y BORN Ltda.— 139 ov. mat., de Alvear, a $ 16.70; 12 cap. frig., de Gorriti, a 19; 120 borr. id, a 15; 69 id, a 10.40.

BAYONA UAN— 69 borr. frig., de Bordenave, a pesos 12; 15 id, a 11.30; 10 ov. matadero, a 13.

BAVORA PEDRO A.— 50 cap. frig., de Gorriti, a pesos 19; 60 borr. id, a 14.

BALCARCE Y Cía.— 180 cap. frig., de Calfucurá, a pesos 15.

BOURDIEU Hnos.— 23 cap. frig., de Lobos, a pesos 15.50; 12 ov. mat., id, a 13.30; 60 borr. frig., id. a 14.20; 25 id, a 10.

CASH, COBRILL, JONES y Cía.— 130 ov. mat., de Navarro, a pesos 11.70; 30 borr. frig., id, a 12.50.

CRESPO Y RODRIGUEZ— 36 ov. mat., de Del Carmen, a pesos 16.30; 29 borr. frig., id, a 16.

DEVOTO, Tomás y Cía., Ltda.— 190 ov. mat, de Bordenave, a pesos 14; 20 borr. frig., id, a 10.80; 31 ov. mat., de Lincoln, a 11.50; 96 id. a 14.50; 23 id, a 14.50.

ESTREME y Cía.— 16 borr. frig., de Huneder, a pesos 18.50; 52 ov. mat, id, a 18.

ESTEVEZ ALDO Y Cía. — 86 borr. frig., de Anchorena, a pesos 16; 16 cap. id, a 18,30; 92 borr. id, de Murature, a 15.30; 22 id. a 12.

ESTRUGAMON JUAN— 100 borr. frig., de Uriburo, a pesos 17.20.

ELORDY JUAN— 109 borr. frig., de Pampa, a pesos 13.60.

ERREA VALENTIN— 30 cap. frig., de Telén, a pesos 14.50; 55 borr. id. a 14; 78 id, a 12.

FERNANDEZ CASTILLON y Cía.— 74 ov. mat., de San Pedro, a pesos 18.10.

GIOJA y Cía.— 70 borr. frig., deGonín, a $ 17.20; 75 ov. mat., id, a 15.50.

GENTA P. y Cía.— 105 borr. frig., de Anchorena, a pesos 17; 14 ov. mat., id, a 19.

LANUSSE P. y A.— 208 borr. frig., de Sáenz, a pesos 14; 20 ov. mat., de L. Toro, a 14; 70 borr. frig., id, a 14; 95 cap. id, de Telén, ar 14; 38 ov. mat., id, a 12; 198 borr. frig., de Clara, a 10; 118 id, a 12; 124 id, de América, a 10.10; 85 id, a 12.30.

LA COOP. de HACENDADOS— 419 cap. frig., de Entre Ríos, a pesos 16.50.

LASCURAIN y ETCHEGARAY— 110 borr. frig., de Murature, a pesos 17; 20 oc. mat., id, a 19; 86 ov. id, a 15.50; 12 carneros id, a 14; 68 borr. frig., de Ameghino, a 16; 15 id, de Almada, a 14; 15 id, a 10; 30 cap. id, a 12; 237 ov. mat., id, a 10.50.

MARTEL, AIBERA y Cía.— 180 cap. frig. de Azcuénaga a pesos 20.

MENDEZ Hnos. y Cía.— 30 borr. frig., de Fair, a $ 14; 73 id, a 11.20; 15 cap. id, a 15.50.

MARTINEZ de HOZ y Hnos.— 536 cap. frig., de Michengué, a pesos 22; 480 id, de Victorica, a 18 y 60; 10 borr. id, a 15.

OJAN y LABIANO— 40 carneros, de Guido, a $ 17; 25 id, a 11. 50.

PALACIOS Hnos. — 33 ov. mat., de Fernández, a pesos 19; 51 cap. frig., id, a 21.

RUBIN, DOMECQ, ZUBIAURN y Cía. 27 borr. frig., de Calfucurá, a pesos 11; 87 id, a 12.60.

ROSSI ANGEL— 64 ov. mat., de Tres Sargentos, a $ 18.30; 73 borr. frig., id, a 17.50; 17 cap. id, a 19; 11 carn. id, a 18.50.

RODRIGUEZ y GOÑI— 64 borr. frig., de Sola, a $ 18; 26 id, a 14.50; 20 cap. id, a 19.30.

SEGUI Hnos. y Cía.— 147 borr. frig., de Riglos, a pesos 14.90; 30 ov. mat., id, a 18.40; 31 id, a 14.20; 90 borr. frig., de Bordenave, a 14.30; 14 id, a 11.50.

SALABERRY Y BERCETCHE— 116 borr. frig., de Gunther, a pesos 18.50; 100 id, de Mechanga, a 18; 22 id, a 18; 28 id, a 18; 100 id, de Gunther, a 18.50; 33 ov. matadero, de Las Toscas, a 14; 54 borr. frig., id, a 11.80; 23 id, a 18; 85 ov. mat., id, a 13.80; 30 id, a 13; 33 cap. frig., de Sáenz, a 15; 47 ov. id, a 13; 29 ov. mat., id, a 11.50; 40 ov. mat. id, a 12.70.

SANTAMARINA E Hijos— 221 borr. frig., de V. Valeria, a pesos 17.80.

LALOR JUAN— 465 borr. frig., de Anchorena, a pesos 14.50; 18 cap. id, de Segurola, a 19; 32 borr. id, a 14.80; 34 id, a 11.70; 14 ov. mat., id, a 16; 17 cap. frig., de Gunther, a 19; 65 borr. id, a 16.50; 29 id, a 14; 40 id, de Cañadas, a 16.50; 10 id, a 12.20; 50 ov. mat., id, a 12.

SERANTES, CAIMI y Cía.— 13 ov. mat., de Rauch, a $ 16.30; 47 cap. frig., id, a 17; 57 id, a 15; 12 borr. id, a 14.30; 59 id, a 10.50; 58 id, a 14.20.

SUC. M. URTAZUN— 76 borr. frig., de M. Carril, a pesos 15; 20 id, a 10.50.

SUC. BELTRAN SANSOT— 634 borr. frig., de Catriló, a pesos 17; 15 ov. mat., de Uriburu, a 19; 14 borr. frig., de Rauch, a 11.50; 312 id, de Uriburo, a 15.

URTAZUN PEDRO Y Cía.— 20 ov. mat., de Bolívar, a pesos 16; 60 cap. frig., id, a 15.80; 66 borr. id, de Jovita, a 12.30; 10 id ma. id, a 9.

MOLINO FORRAJERO BUENOS AIRES

Molino:
IRALA 760
(Barraca Unión)
U. T. 23, Buen Orden 6131
C. T. 4 Sud

Manera de Alimentar racionalmente los Caballos

— CON —

Administración:
SARMIENTO 310
U. T. Avenida 3218
" " 5768
C. T. 180, Central

MOLINO FORRAJERO BUENOS AIRES ha querido determinar en una forma concisa y lo más clara posible, las ventajas y los motivos en que se funda el procedimiento racional de alimentación de animales a base de su elaboración TODO EN UNO compuesta de:

Para Caballos:
ALFALFA PICADA
MAIZ QUEBRADO
AVENA APLASTADA
MELAZA
Y SAL

Para Vacunos:
ALFALFA PICADA
MAIZ QUEBRADO
AVENA APLASTADA
AFRECHO
MELAZA
CARBONATO DE CALCIO
SAL

Principios generales de la alimentación de los animales—

Los principios generales de alimentar el animal de modo de obtener el mejor resultado al costo mínimo, han sido determinados a igual que las leyes que rigen el sistema solar. Se ha estudiado cuidadosamente la composición de los productos alimenticios; la proporción en que los mismos son asimilados por los animales bajo diferentes condiciones y sus necesidades cuando descansan o trabajan mediana o fuertemente. Los alimentos pueden tener muy bien su valor alimenticio bajo el punto de vista químico, pero por su estado físico no ser asimilados por los órganos digestivos, perdiendo entonces todo su valor nutritivo.

Picar, moler, limpiar y mezclar los diversos ingredientes en forma de obtener un rendimiento máximo — esto es, hacerlos digeribles y asimilables — es el fin alcanzado y logrado por lo que se llaman raciones "BALANCEADAS".

Sistema económico—

En la manutención por el sistema actual; rudimentario y nulo, el animal no saca provecho del alimento por no estar en condiciones asimilables. Este porcentaje ha sido avaluado en las Universidades de Estados Unidos y en los campos de experimentación del Gobierno Yankee en un 30 a 40%. Si a esto agregamos el desperdicio (merma) que existe en la alfalfa y avena (ver como quedan pesebres, rejas, etc.) que bien podemos apreciar en un 15%, veremos sin exageración y como mínimo que el rendimiento del animal con el nuevo sistema, será aumentado en un 40%, porcentaje, que a fin de año equivale a una buena diferencia en los gastos de mantención.

Aseveramos y estamos dispuestos a probar en la práctica esta afirmación:

Con nuestro sistema, la merma prácticamente no existe.

Fórmula garantida TODO EN UNO—

Proteína	13.12%
Grasa	3.27%
Carbo Hidratos	48.67%
Fibra	13.10%

(Según análisis No. 9143 — D12 — 923 del Ministerio de Agricultura (R. A.)

Una ración balanceada es necesaria—

Los alimentos están divididos en dos grandes elementos; *proteína y carbo - hidratos*. La *proteína* es necesaria en el cuerpo del animal para la producción de tejidos, huesos, pelo, etc., y para proveer de energía. Los *carbo - hidratos* son necesarios en el cuerpo del animal para la producción de grasa, energía y calor. Para obtener mejores resultados, la ración debe ser "balanceada propiamente" y así satisfacer las necesidades de producción de tejidos y producción de trabajo. Esto solo se obtiene económicamente por medio de mezclas científicas que pueden dar proporciones científicas adecuadas de proteína, (carbo-hidratos), etc.

TODO EN UNO ha sido estudiado cuidadosamente y sus análisis y testimonios lo comprueban ampliamente. No es suficiente tener proteína, es necesario hacerla asimilable.

En Estados Unidos al principio, los elevadores de granos hicieron forrajes utilizando sus productos de limpieza (polvo, tierra, paja, etc.) pero los consumidores al ver los malos resultados de estas mezclas, dejaron de comprar y en la actualidad solo hacen estos forrajes molinos dedicados exclusivamente a este fin y usando ingredientes de alto valor alimenticio.

Moscas—

La alfalfa mezclada y picada debidamente, absorbe por completo la melaza, ésta da a su vez a la mezcla coherencia impidiendo que se desparrame. La mezcla no se filtra por la bolsa, no queda adherida al morral, ni boca del animal; de manera que no es portadora de moscas.

Conservación—

Esta clase de mezclas si son bien manufacturadas con ingredientes sanos y limpios y depositados al abrigo de la humedad, se conservan por largo tiempo, tanto o más que cualquiera de sus componentes, por cierto en mejores condiciones que la alfalfa.

Consideraciones generales—

Nuestro nuevo y moderno molino, con una capacidad de CIEN TONELADAS DIARIAS (8 horas), es el más moderno Molino de forrajes en Sud América.

Nuestra instalación mecánica nos habilita a ofrecer a nuestros clientes una ración garantizada de calidad uniforme y a precio que producirán un ahorro sensible en la manutención de los animales.

Así mismo nos permite preparar mezcla clasificada para caballo de guerra, carrera, mulas y mantención de ganado vacuno, etc., y en breve pondremos en el mercado nuestros productos especiales para ese fin. Nuestro personal técnico y experimentado está a disosición de nuestros señores clientes a los que gustosamente se le darán toda clase de informes al respecto.

Nuestra maquinaria está equiparada con *Separadores magnéticos*, lo que asegura que la mezcla estará libre de partículas de fierro, clavo, alambre, etc. tan dañosos, mortales a veces, para los animales.

El por qué del uso de la melaza

Derivado del azúcar. Muy rico en hidro-carburados y en sales de potasa y de sosa. Desde luego, su composición química exige que se le agreguen materias azoadas de manera de obtener una relación conveniente.

Es indudable que aplicada con exageración, como todos los excesos, puede producir complicaciones de perturbación en el órgano digestivo del animal. Pero actualmente su precio elevado obliga que a la inconsciencia o poca escrupulosidad le ponga un freno su mismo costo.

En Estados Unidos de Norte América, país donde la elaboración de forrajes es a base de melaza a pesar de su costo, por cuanto la importan desde Cuba, el Ministerio de Agricultura en su Boletín No. 1030, recomienda muy especialmente 1 1|2 kilo diario y sostiene que un caballo puede ingerir hasta 2 1|2 kilos diarios sin peligro alguno.

En nuestra mezcla la proporción es de un 10 o|o (diez kilos por cada cien de forraje) o sea el 50 o|o del límite mayor que puede ingerir un caballo diariamente. De modo que tenemos que un caballo que se racione con doce kilos diarios de mantención, ingiere UN KILO DOSCIENTOS GRAMOS DE MELAZA, cantidad que es suficientemente la necesaria para satisfacer el propósito del por qué del uso de ese subproducto.

Nuestras máquinas poseen el más moderno alimentador automático, lo cual permite una graduación exacta de la proporcin de cada uno de los componentes de la mezcla que forman nuestro producto y evita completamente que la melaza no sea bien distribuída y que se produzcan como consecuencia, que una parte lleve en exceso y a otra le falte.

Y al frente de nuestro molino se encuentra un Ingeniero especialista en la materia y que acaba de regresar de un viaje de estudio a Norte América. Este dato lo consignamos en la inteligencia que el solo hecho de que un profesional dirija la elaboración a base de competencia y saber significa para el producto un título de justificada garantía.

MOLINO FORRAJERO BUENOS AIRES

CARNET DEL HACENDADO

Entradas en los distintos mercados y cotizaciones del día

MERCADO DE HACIENDA VACUNA

Entrada total: 10.173 animales: novillos, 3.124; vacas, 4.428; terneros, 2.623.
Compra total de los frigoríficos: 4.769 cabezas.

COTIZACIONES DEL DIA

	La libra De $	a	Estado de la plaza
Novillos especiales Baby-beef			
" excepcionales (Chilled-beef)	0.18	0.19	Sostenida
" especiales de frigorífico (Chilled-beef)	0.15½	0.17	Animada
" gordos y especiales de frigorífico, para congelar	0.18	0.19 1|2	Firme
" cuarterones, gordos, de frigorífico	0.12	0.13	Floja
Novillitos y vaquillonas, mestizas, gordas y especiales, hasta 400 libras	0.10	0.11	"
" " " " " de más de 400 libras	0.12	0.13	Animada
Vacas mestizas, nuevas y gordas	0.10	0.11	Encalmada
" generales, gordas	0.07	0.09	Floja
" viejas	Nominal		"
Terneros especiales	0.14	0.17	Encalmada
" mamones	0.10	0.15	"
Toros y torunos para conserva			

MERCADO DE HACIENDA LANAR

Entrada total: 12.924 animales.
Compra total de los frigoríficos: 7.935. Consumo total: 3.668 cabezas.

COTIZACIONES DEL DIA

	La libra De $	a	Estado de la plaza
Capones pesados, especiales	0.28	0.30	Encalmada
" livianos, gordos, de frigorífico	0.31	0.33	"
Ovejas livianas, gordas y especiales	0.25	0.27	"
" pesadas, con lana	0.22	0.24	"
Borregos especiales, de frigorífico	0.28	0.40	Sostenida
" generales "	0.38	0.40	Animada
" " matadero	0.36	0.38	Encalmada

MERCADO DE HACIENDA PORCINA

Entrada total: 1.567 animales.
Compra total de los frigoríficos: " 0.35 " 0.40 "

COTIZACIONES DEL DIA

	El kilo De $	a	Estado de la plaza
Cerdos mestizos, excepcionales	0.60	0.62	Floja
" " especiales de más de 140 kilos	0.57	0.58	"
" " " " 120 a 130 "	0.54	0.56	"
" " " " 100 a 110 "	0.50	0.53	"
" " " " 80 a 95 "	0.44	0.48	"
Capones frigoríficos de media gordura, según clase			
" para invernada, según clase			

183 cabezas.

BOLSA DE CEREALES

ENTRADAS TOTALES

		Mínimo	Máximo
Trigo	40.940 bolsas	8.30	11.10
Triguillo			
Maíz	5.058 "	8.90	9.50
Lino	8.336 "	14.30	19.10
Nabo	1.706 "	12.—	14.80
Avena	6.190 "	6.20	7.55
Cebada	1.933 "	6.20	8.30
Cebadilla	—		
Centeno	1.180 "	6.60	7.60
Alpiste	402 "	20.—	25.—
Semilla de alfalfa	572 "	8.—	9.—
Harina	1.576 "	—	—
Afrecho	5.724 "	5.10	5.50
Afrechillo	—		
Rebacillo	667 "	6.—	6.60
Maní	312 "	11.—	19.—
Patatas	19.672 "	50.—	85.—
Garbanzos	—	—	—
Porotos	249 "	—	—
Ray-gras	—	—	—
Girasol	—	—	—
Maíz de guinea	340 "	10.—	10.50
Paja	327 "	2.50	3.50
Pasto-alfalfa	1.419 "	30.—	65.—
"	7.140 "	20.—	60.—

MERCADO CENTRAL DE FRUTOS

MOVIMIENTO DE LANAS

	1924	1923
Entrada	20.058	177.580
Salida	88.014	204.126
Entrada desde el 10. de julio	39.782.799	50.436.541
Existencia total	3.041.600	5.455.979

COTIZACIONES DEL DIA

	Los 10 kilos De $	a	Estado de la plaza
Cruza gruesa, buena a superior	16.—	17.—	Sostenida
" " regular a inferior	—	—	
" mediana, buena a superior	—	—	
" " regular a inferior	—	—	
" fina, buena a superior	—	—	
" " regular a inferior	—	—	
Mestiza fina (Rambouillet), buena a superior	—	—	
" " regular a inferior	—	—	

MERCADO DE HACIENDA PORCINA

(Liniers)

En lo que corresponde a la colocación de los distintos lotes de cerdos gordos y especiales, para frigorífico, nada hay que agregar, por venderse stos a precios sostenidos; para cerdos flacos generales y de invernada el mercado sigue encalmado.

La entrada del día fué de 867 cerdos.

Las compras efeceuadas por los frigoríficos durante la mañana, fueron las siguientes:

Sansinena 127 y el Skift 56 cerdos.

Los precios variaron para cerdos flacos y generales entre $ 0.35 a 0.44 para cerdos de media gordura, entre 0.54 y 0.51; capones especiales, de frigorífico, entre 0.50 a 0.56; id id, consumo, entre 0.60 y 0.62 el kilo.

Ventas de hoy

PERRONE VICENTE— 100 cehdos, de C. Tejedor, a pesos 0.50; 9 id. a 0.45.

RODRIGUEZ, ACASUSO y Cía. C.— 71 cerdos, de Pampa, a $ 0.48.

FIORTO Hnos. y AMBBRIZZI— 40 cerdos, de M. Lucila, a $ 0.60; 20 id. de Santa Fe, a 0.60.

DE LELIS y FAGES Hnos.— 49 cerdos, de Beeld, a $ 0.59; 16 id, de Las Quirquinche, a 0.47; 59 id, de R. Pérez, a 0.51 1|2; 30 id, de Las Quirquinchas, a 0.56; 37 id, de 25 de Mayo, a 0.60.

ACCCAME, BELLINI y Cía.— 37 cerdos, de Alberti, a $ 0.51; 40 id, de Ugarte, a 0.57.

RIPOLL JUAN S.— 60 cerdos, de C. Ladeado, a pesos 0.62; 70 id, de Navarro, a 0.60; 58 id, de 9 de Julio, a 0.57.

ARANCET y Cía.— 20 cerdos, de Lonquimay, a pesos 0.55.

LALOR JUAN— 49 cerdos, de Córdoba, a pesos 0.53.

SALABERRY Y BERCEICHE— 20 cerdos, de Córdoba, a $ 0.49.

CRESPO Y RODIGUEZ— 149 cerdos, de Pehuajó a $ 0.62; 54 id, a 0.60; 56 id, a 0.47; 75 id, de Trenque Lauquén, a 0.51; 10 id, a 0.44; 50 id, de Santa Fe, a 0.57; 73 id, a 0.52; 9 id, a 0.35.

DEPORTES

FOOTBALL - PEDESTRISMO
AUTOMOVILISMO-CICLISMO

BOX - ESGRIMA
PELOTA - REMO

Reunión de la Federación Argentina de Esgrima

Ayer por la tarde, en el Jockey Club, celebró reunión la Federación Argentina de Esgrima, bajo la presidencia del señor Román López y con asistencia de los siguientes delegados:

Pablo P. Reissig, José Realmonte, Roberto Larraz, Benigno Rodríguez Jurado, Juan B. Peña, César Viale, Pedro Nazar Anchorena, G. Hamos Oromí, C. Ponz Lezica y César Peña.

Después de leída el acta de la sesión anterior, se puso a consideración la renuncia presentada por el doctor Oscar Viñas, de presidente de la institución y delegado de la misma ante la Confederación Argentina de Deportes.

Luego de un breve cambio de ideas, se resolvió aprobar por unanimidad la moción presentada por el señor Pons Lezica, en el sentido de que se solicite al renunciante el retiro de su nota, resolución que se hizo extensiva a los demás miembros renunciantes, señores Samuel Amadeo Videla y general José E. Rodríguez.

El señor Reissig a continuación, propuso que se designaran dos delegados provisionales ante la Confederación, que debía reunirse anoche mismo para tratar como asunto especial el que se relacionaba con las gestiones de la Federación de Esgrima ante el Comité Olímpico, designación que recayó en los señores doctor César Peña y C. Pons Lezica.

El señor Rodríguez Jurado, propuso que se diese a los delegados recientemente nombrados mandato imperativo a fin de que en la reunión de la noche, se evitase dilatar mayormente los asuntos pendientes, relativos a las Olimpíadas, temperamento que no prosperó.

Como los delegados entendiesen que la actitud de los miembros renunciantes podía varias después de la reunión de anoche, se postergó la consideración de todo otro asunto, incluso el de la desafiliación del Centro Naval hasta mañana, a las 18, en que volverá a reunirse los delegados en el mismo lugar.

Olimpíadas de París

En las canchas que el Buenos Aires Lawn Tennis Club posee en la estación Golf, continuarán disputándose el sábado y domingo próximos, los partidos de selección organizados por la Asociación Argentina de Lawn Tennis, con el fin de designar el equipo argentino de tennis que nos representará en las Olimpíadas de París.

El programa de partidos preparados es el siguiente:

Sábado, a las 14.30, categoría individual W. Robson contra C. Dumas; categoría dobles, A. J. Villegas y E. H. Knight contra A. Hortal y A. Zumelzú.

Domingo, a las 14.30, categoría dobles, A. J. Villegas y C. Dumas contra A. Hortal y A. Zumelzú.

El domingo próximo se medirán H. Guzmán y Kid Francis

En el amplio local del Hindú Club, se realizará el domingo próximo, a las 21.30 horas, un festival de boxeo, el que promete alcanzar gran éxito.

El número principal del programa es el match a 10 rounds de 3 minutos cada uno, con guantes de 4 onzas, entre los profesionales Humberto Guzmán, chileno, campeón sudamericano de peso mosca, y Kid Francis.

Dada la buena escuela de ambos pugilistas, el encuentro promete ser muy interesante y reñido.

Antes de este encuentro, se realizarán varias matchs preliminares.

Atletismo

CLUB BEN HUR

Torneo para el domingo próximo

Fiscalizado por la Asociación Atlética Aregentina este Club realizará el domingo próximo un torneo de postas, lanzamiento y saltos. Las inscripciones se recibirán hasta mañana a las 22 horas, en la secretaría Santa Fé 5217.

Las pruebas a desarrollarse son las siguientes:

Postas de 5.000 metros (5x1000), postas de 1600 mts. (4x400) y postas de 400 (4x100), postas de 1600 mts. (800-400-200-200), lanzamiento del disco, martillo jabalina y bala, saltos en alto, en largo con impulso y triple.

CLUB ATLETICO Y SOCIAL ARGENTINO

Organizada por este club, se disputará el día 18 del mes de abril próximo a las 8.30 horas, una carrera de Maratón, libre a todo competidor, sobre un recorrido de 42 kilómetros en las calles siguientes:

Salida de la Plaza del Congreso; por Rivadavia, hasta Morón; regreso por Rivadavia, Boyacá, Avellaneda y Terrero hasta el local del Club Atlético y Social Argntino.

La reglamentación de esta prueba dará a conocer en breve, por encontrarse en estudio en la Dirección de Plazas de Ejercicios Físicos.

Resoluciones de la Federación Argentina de Box

En la reunión realizada anoche por el consejo directivo de la Federación Argentina de Box, se tomaron las siguientes resoluciones:

Prohibir que boxeen en espectáculos públicos menores de 15 años.

Por esta causa, no dar permiso al Club Policial para que efectúe el proyectado campeonato de menores, entre 12 y 15 años.

Efectuar en el local de L'Aiglon las finales del campeonato de novicios del Río de la Plata con los uruguayos, en los días 17 y 18 del corriente mes.

Dar principio el martes 22 del corriente a la selección para las Olimpíadas de París.

Donar una medalla de oro como premio al ganador del campeonato de novicios del Azul, S. S. Díaz.

Suspender al aficionado H. Landaburu por su actuación en el ring del Hindú Club, por el término de 6 meses en toda actuación pugilística.

Aceptar en todo el informe presentado por la comisión especial hecho en el Púgil Club, aprobando las penas que piden.

Nombrar a los señores B. Rodríguez Jurado y José Oriani para que eliminen de la inscripción para las Olimpíadas de París a los que crean sin títulos suficientes, no sin antes presentar a la C. D. los nombres de ellos para que queden totalmente eliminados.

Celebró anoche reunión el consejo directivo amateurista

En la reunión realizada anoche por el consejo directivo de la Asociación Amateurs de Football, en su local Victoria 476, se tomaron las siguientes resoluciones:

No se hizo lugar al pedido de reconsideración formulado por el Club Rañó, y de acuerdo con el dictamen de la comisión especial, se aprobó la afiliación concedida al Club Alvear, el cual podrá disputar los partidos correspondientes a las divisiones intermedia y reserva, en la cancha del Club Platense. Además se acordó a dicho club un plazo de 30 días, para ofrecer otro campo de deportes destinado a los partidos que deberán disputar las divisiones inferiores.

En el caso de que el Club Alvear obtuviera la presente temporada el ascenso a primera división, éste no se hará efectivo mientras tanto no posea una cancha propia, con instalaciones adecuadas y en concordancia con los de esa categoría.

En vista de la nota presentada por el Club Rivadavia, se le autoriza a retirar los equipos que la citada institución anotó para disputar diferentes campeonatos, ordenando a la tesorería haga devolución del importe percibido en concepto de inscripción.

Aceptar la renuncia presentada por el consejero Anuncio Mareco, y hacer disputar el domingo próximo, la final correspondiente a la cuarta división, entre los equipos clasificados de los clubs Excursionistas e Independiente, en la cancha que el club F. C. Oeste posee en Caballito.

De acuerdo con lo resuelto en sesiones anteriores, los campeonatos correspondientes a las divisiones intermedia y reservas, se iniciarán el domingo próximo y cuyo "fixture" se ha dado a conocer oportunamente.

Se concedió al Club San Martín definitivamente afiliación en la división intermedia.

El jueves 17 del corriente dará comienzo a la primera rueda correspondiente al trofeo por eliminación denominado copa de "Competencia", que disputarán las divisiones primera y reserva.

Fueron intimados el juez Emilio Colombi, y los dos "linesmen" que actuaron en el partida disputado por los primeros equipos de los clubs Lanús y Liberal Argentino, para que en el término de 48 horas presenten el informe reglamentario sobre las anormalidades ocurridas durante el desarrollo de la lucha.

Fué designado Enrique M. D'Elía para integrar el consejo permanente de la Confederación Nacional de Football, en reemplazo de Juan C. Pollini, cuya renuncia fué aceptada. Se resolvió, también, pasar a la comisión respectiva una nota enviada por este consejo, en la cual se solicita un trofeo para la Liga Santafecina de Football.

Se le autorizó al club Buenos Aires Central el mantenimiento de la afiliación, sin opción a participar en los campeonatos de la actual temporada, declarándose libres sus jugadores, los cuales, para actuar en otras entidades, deberán solicitar previamente su habilitación.

Se designó al señor Argentino Esteves para desempeñar el cargo de tesorero de la institución, y al señor Juan L. Alzúa para el de protesorero.

Fueron autorizados los clubs Platense y San Isidro a fin de trasladarse a Córdoba y Mendoza, respectivamente, el 18 y 20 del actual.

Continúa disputándose anoche el campeonato universitario de water-polo

En la pileta que la Asociación Cristiana de Jóvenes posee en el paseo Colón 161, continuó disputándose anoche, ante una concurrencia numerosa, el campeonato universitario de water-polo, organizado por la Comisión Universitaria de Deportes.

En el primer encuentro de la noche se midieron los equipos representativos de las facultades de Ciencias Económicas y Medicina.

El encuentro, que resultó muy reñido e interesante, terminó con el triunfo del equipo de Ciencias Económicas por dos goals contra cero de sus rivales.

Los equipos estaban así formados:

Ciencias Económicas: A. Cranwell; J. Dañe y A. Roca; M. Brisoletti, M. Aris y A. Orsi.

Medicina: R. Escudero; J. Sepich y R. Roufet; F. Torino, J. W. Behesensen y F. Montoriano.

A continuación se midieron los equipos representativos de las facultades de Ingeniería y Derecho.

Dada la igualdad de fuerzas de ambos cuadros la lucha resultó muy reñida e interesante, notándose numerosas jugadas bonitas.

En todo el tiempo reglamentario que duró el encuentro, por más que se emplearon los componentes de ambos cuadros, ninguno consiguió abrir el score a su favor, terminando por lo tanto el partido con un empate de cero gcal.

Los equipos formaron así:

Ingeniería: A Gilardone; L. Cárdenes y F. Echevenigaray; H. Nin Mitchel, R. Bustamante y A. Solari.

Derecho: R. Zúñiga; C. Vázquez y A. J. Montoriano; C. Vázquez, M. Benítez Cruz y C. Mercado.

En el mismo local continuará esta noche, a las 21.15 horas, el campeonato, disputándose los siguientes encuentros:

Ingeniería v. Ciencias Económicas y Derecho v. Medicina.

El equipo de Ciencias Económicas que venció al de la Facultad de Medicina.

El equipo de la Facultad de Medicina que perdió frente al de Ciencias Económicas.

Anoche celebró reunión la Confederación Argentina de Deportes

En uno de los salones del Club Progreso, celebró anoche reunión el Consejo de la Confederación Argentina de Deportes, con asistencia de los siguientes delegados:

R. y C. Bergara, por la Federación Argentina de Pesas; B. Toulouse, por la Asociación Argentina de Football; H. Bustos Morón y J. Fierro, por la de tennis; M. Mitre, por la Federación Atlética Argentina; A. Bernasconi y A. Harch, por la Federación Ciclista Argentina; A. Cummins y A. Sinito, por la Confederación Nacional de Tiro; C. Calarco, por la Federación Argentina de Basketball, y P. Nazar Anchorena y L. Llauro, por la de Boxeo.

Después de leída el acta de la sesión anterior, se pasó a tratar los asuntos de entradas.

Al tratarse el referente al equipo de football, dió lugar a un debate en el que participaron gran parte de los delegados.

Se volvió a tratar con dicho motivo la ruptura de relaciones con el Comité Olímpico, sancionada por el telegrama dirigido al Comité Olímpico Internacional denunciand la mala constitución del nuestro, y a este respecto el delegado Calarco hizo notar la contradicción en que se incurriría al aceptar el temperamento propuesto por algunos delegados, de dirigirse al Comité Olímpico ratificando las bases pactadas anteriormente, sobre la filiación temporaria de los jugadores propuestos por aquélla entidad para intervenir en la selección del equipo de football.

El delegado de la Asociación de Football manifestó que, no obstante haberse prorrogado el plazo de inscripción de equipos olímpicos de football hasta el 13 del corriente, consideraba que no había tiempo suficiente para tramitar nuevas gestiones, proponiendo que la Confederación diera traslado al Comité de la nota de la Asociación en la que se levantaban los cargos formulados por aquél acerca de la responsabilidad de la no participación argentina de football.

Después el delegado de la Asociación Argentina de Football declaró que la institución por él representada relevaba de su compromiso a las demás entidades, las cuales podrían resolver sus respectivos asuntos de acuerdo con la Confederación y con sus propios intereses o puntos de vista.

El delegado Peña, de la Federación Argentina de Esgrima, en lo que se refiere al asunto de la participación argentina en esgrima, informó detalladamente de las negociaciones habidas entre dicha institución y el Comité, como así de lo resuelto en la última reunión del Consejo de la Federación.

Agregó que la Federación Argentina de Esgrima no había querido, teniendo en sus manos las bases de un posible arreglo con el Comité Olímpico, hacerlo directamente sin dar cuenta a la Confederación y solicitar que se tramitara por su intermedio, poniendo de manifiesto que la institución que representaba se hacía solidaria con las resoluciones de la Confederación y en caso de que ésta no aprobara sus gestiones posteriores, estaba dispuesta a acatar sus resoluciones.

A continuación, el doctor Fitte hizo presente que no habiendo inconveniente, a su juicio, en acceder a la petición de la Federación de Esgrima, entendía que ésta debía hacer pública una declaración amplia de su actuación reciente, explicando los motivos de índole deportiva y patriótica que la habían guiado.

Por último, se acordó que la Federación de Esgrima se dirigirá a la Confederación en una nota que constará de dos partes: una explicativa de sus móviles y otra en la que se propondrán las bases de un arreglo con el Comité Olímpico Argentino; la última, la Confederación deberá enviarla a aquella entidad.

El delegado Calarco dió cuenta después de una nota de la Confederación Chilena de Deportes que le había sido entregada en mano propia por el presidente de dicha institución, acordándose contestarla en iguales términos y agradeciendo al mismo tiempo los agasajos de que había sido objeto en Chile, el secretario de la Confederación, por parte de las instituciones deportivas de aquel país.

Asociación Bancaria Argentina de Deportes

PROXIMA ASAMBLEA

Ha sido prorrogado hasta el día 12 del corriente mes, el cierre definitivo de las afiliaciones para la presente temporada, como también la asamblea anual ordinaria, que se celebrará el día 15 del mismo, a las 21 horas en el local de esta secretaría.

Primer circuito de Otoño

La subcomisión de carreras del Automóvil Club Argentino, organizadora de la carrera automovilística denominada "Primer Circuito de Otoño", a correrse el domingo próximo en el circuito grande de Morón, procedió ayer a las 19, al sorteo del orden en que deberán partir los corredores inscriptos.

El resultado fué el siguiente:

Coche número 1, Miguel A. Onetto, con Hudson, a las 10.

Coche número 2, Antonio Gerli (hijo), Lancia, a las 10 y un minuto.

Coche número 3, Eduardo Casú (hijo), Alfa-Romeo, a las 10 y 2 minutos.

Coche número 4, Mariano de la Fuente, con Studebacker, a las 10 y 3 minutos.

Coche número 5, Tomas M. Duggán, con Packard, a las 10 y cuatro minutos.

Coche número 6, Eduardo A. Luro, con Stutz, a las 10 y 6 minutos.

Coche número 7, doctor Roberto E. Spinetto; con Peerles, a las 10 y 6 minutos.

Coche número 8, Bernardo Duggan, con Hudson, a las 10 y 7 minutos.

Coche número 9, Juan A. Malcolm, con Chandler, a las 10 y 8 minutos.

Coche número 10, Ernesto Blanco, con R. E. O., en 10 y 9 minutos.

Coche número 11, Antonio Trabucco, con Hudson, a las 10 y 10 minutos.

Coche número 12, Jorge A. Luro, con Hudson, a las 10 y 11 minutos.

Todos los inscriptos son socios del Automóvil Club Argentino.

Regatas en Rosario

El domingo próximo se disputarán, organizadas paor la comisión de regatas del río Paraná, en Alberdi, con llegada fronte al local del Rosario Rowing Club, la octava regata interprovincial, de acuerdo con el programa que damos a continuación:

Primera carrera, "junior four", premio "Jockey Club Rosario", distancia 1000 metros, cancha número 1, Club de Regatas Rosario; número 2, Nacional Rowing Club; número 3, Club de Regatas Rosario; número 4, Club de Remeros Alberdi.

Segunda carrera, "junior single sculls", premio creado este año, 1000 metros; número 1, Club de Regatas San Nicolás; número 2, Club de Remeros Alberdi.

Tercera carrera, "senior four", 2000 metros. Club de Regatas San Nicolás.

Cuarta carrera: novicios, premio "Club de Regatas San Nicolás", 1000 metros; número 1, Club Remeros Alberdi; número 2, Rosario Rowing Club; número 3, Club de Regatas Rosario; número 4, Club de Regatas Rosario; número 5, Club de Remeros Alberdi; número 6, Club de Regatas San Nicolás.

Quinta carrera, "senior single sculls", 1500 metros; número 1, Club de Regatas San Nicolás; número 2, Rosario Rowing Club.

Sexta carrera, novicios, para señoritas, premio "C. A. Newell's Odl Boys", 500 metros; número 1, Club de Regatas Rosario; número 2, Club Remeros Alberdi; número 2, Rosario Rowing Club.

Séptima carrera, "junior double sculls", premio creado este año, 1500 metros; número 1, Club de Regatas Rosario; número 2, Club de Regatas Rosario.

Octava carrera, cadetes, premio "Municipalidad de San Nicolás", 1000 metros; número 1, Nacional Rowing Club; número 2, Club Remeros Alberdi; número 3, Club de Regatas San Nicolás.

Novena carrera, "junior eight", premio "Club de Regatas La Marina", 1500 metros; número 1. Club Remeros Alberdi; número 2, Nacional Rowing Club; número 3, Club de Regatas Rosario.

Décima carrera, "senior eight", premio "Club de Regatas Rosario", 2000 metros; número 1, Club de Regatas San Nicolás; número 2, Club de Regatas Rosario.

Carreras ciclistas del United Young Men Club

Organizadas por el United Young Men Club, se realizarán el próximo domingo 13 del corriente, dos carreras ciclistas, una para todo corredor de tercera categoría en el recorrido Núñez, Villa Ballester y Núñez, y la otra para menores de 17 años, en el trayecto Núñez, Olivos y Núñez.

Las inscripciones para estas carreras se reciben hasta mañana, en los siguientes locales: armituto, 1278, Frías, 26, Paraná, 764, Arenales, 1499, todo el día, y en la secretaría del club, Cerrito, 347, de 21 a 22 horas.

El precio de inscripción es de pesos 2.50 para la tercera categoría, y de $ 1, para menores, gozando del 50 por ciento d ebenefício los socios del club organizador.

El sitio de la largada será en la intersección de las calles Manuela Pedraza y Blandengues, a las 6 y 30 horas.

El Núñez Boxing Club realizará el sábado próximo un festival

El próximo sábado, a las 21 horas, se realizará en el local del Núñez Boxing Club, calle Amenábar, 3568, un festival de boxeo, el que promete alcanzar gran éxito.

El programa preparado es el que damos a continuación:

Gallo ciego entre cuatro asociados del club.

Pablo Arcuri (libre) v. Ricardo Leoncio (Núñez B. C.), 40 kg. a 4 rounds de 2 minutos.

Riesemberg (libre) v. Carlos Passo (libre, 38 kg. a 4 rouds de 2 minutos.

Molina (Núñez B. C.) v. Pablo Acha (Núñez B. C.), 40 kg. a cuatro rounds de 2 minutos.

Flax (libre 55 kg. v. D. M. Solla (libre) 53 kg., a 5 rounds de 2 minutos.

Joan Cheble (Núñez B. C.) 60 kg. v. Guillermo Pellow (C. D. San Martín), 62 kg., a 5 rounds de 2 minutos.

Orlando Ghezzi (Núñez B. C.), 62 kg. v. Alberto Vierza (libre), 61 kg. a 5 rounds de 2 minutos.

Atilio Cazola, 61 kg. (C. S. Palermo B.) v. N. González Magólico (libre), 60 kg., a 5 rounds de 2 minutos.

Luis Ferrando (Núñez B. C.), 65 kg., v. César Campuzano (libre), 65 kg., a 5 rounds de 2 minutos.

Duarte (Banco de la Nación) 56 kg. v. Julio González (C. S. Palermo) B.) 54 kg., a 5 rounds de 2 minutos.

N. Gómez (Sp. Barracas), 66 kg. v. Emilio Ruis, 66 kg. (C. Juvencia) 66 kg. a 5 rounds de 2 minutos.

Todo sestos matchs serán controlados por la Federación Argentina de Box.

Lawn tennis

BELGRANO ATHLETIC CLUB

Torneo de Otoño

Correspondientes al torneo anual de Otoño se jugarán el sábado y el domingo en las canchas del Belgrano Athletic Club, los siguientes partidos de tennis:

Sábado, a las 14: J. I. Beam versus L. Sormani, G. A. Capes v. J. de Meyler, F. Maitland v. J. Knox, A. Dickson v. W. Stocks, señorita L. Moss v. señorita M. Maclarchlun (campeonato), A. Zappa v. A. Zappa (campeonato); a las 15, L. H. Knight y C. Caminos v. S. Back y K. Henderson, G. Boyd y H. Morrall v. R. López Pelliza y E. Anderson, W. Robson y C. Dumas v. Pell y C. van Wassenaar, F. Eryans y J. Anstice v. R. Royd y A. J. Villegas, señorita E. Cabrett v. señorita N. Barnert, B. E. Perkins v. W. N. Scott; a las 16: señor y señora F. H. Maitland v. señora C. K. Pruden y A. B. Dickson v. señor y señora J. Cattáneo.

Domingo, a las 9: B. B. Perkins v. C. Palmer (campeonato), G. Boyd v. S. S. Mackinsonon (campeonato), Allen y Dickson v. Cattáneo y Preston; a las 16: señorita Bradford y Capes v. señor y señora W. Stock, K. Henderson y s. Buck v. E. Daza y A. Zappa, R. H. Thompson y J. Beam v. J. H. Davies y J. de Meyler, señorita M. Turnbull v. señorita E. Dahibach; a las 11, señoritas D. Davies y M. Maclachlan v. señoritas O. y C. Cornero, A. Perkins y C. Mace v. A. Chauncey y C. Caminos, J. W. Mitochell v. H. Morrall (campeonato), señorita E. Cabret y R. Boyd v. señorita E. V. Levis y A. H. Forrester; a las 14: señoritas Serstevens y Viguoles v. señora R. H. Thompson y señorita S. Stegriest, señoritas S. Morley y M. Mace v. señoras R. K. Mitchell y W. Stocks, Morea v. Capes (campeonato); Ollua v. W. Dorning v. Fox y L. Babb; a las 15: señora S. S. Mckinnon v. Srta. M. Maclachlan, señoritas L. Hawkins y E. Dahibach, señoritas Macadam y Turnbull, señoritas Kirk y T. With v. Srtas. L. M. y E. Cabrett, G. Mc Ives v. D. Marmont, G. Boyd y H. Morrall v. C. Rugeroni y J. Hughes; a las 16: señorita C. With y señora Hume, Srtas. Sale y Lewis, E. Bigelow v. E. Yarwood, W. King v. F. Malta o. Knox, W. Stocks v. P. René.

Campeonato de veteranos

LOS ENCUENTROS DE ESTA NOCHE

En el local del National Sporting Club, calle Florida 146, se disputarán hoy a las 21 horas, los encuentros finales del campeonato de veteranos, organizado por la Federación Argentina de Box, de acuerdo con el programa siguiente:

Categoría Mosca. — Vicente Catada v. Juan Aldrevandi.

Categoría Gallo. — Humberto Schiavo v. Horacio Della Torre.

Categoría Pluma. — Ernesto Bianchi v. Alberto Duarte.

Categoría Medio Mediano. — Eugenio Pagani v. José María Pagani.

Categoría Mediano. — Víctor Podestá, (Platense) v. Miguel Lagui. (Porteño).

Categoría Medio Pesado. — Pablo Molinari v. Oscar B. Fernández.

Categoría Pesado. — Felipe Cichero v. Ovidio Leguizamón.

Ciclismo

CLUB CICLISTA QUILMES

Próxima carrera

Organizada por el Club Ciclista Quilmes, se disputará el día 27 del corriente mes una carrera sobre el recorrido Quilmes, La Plata, Quilmes, libre a todo competidor de tercera categoría.

Las inscripciones se recibirán durante tod oel día en la calle Andrés Baranda, 1089, en Quilmes, y en Avadavia, 1435, en esta capital.

CICLES CLUB ARGENTINO

Carrera para el domingo próximo

Sobre el recorrido Núñez, Tigre, Núñez, se disputará el domingo próximo, organizada por este club, una carrera ciclista, para competidores de tercera categoría.

Las inscripciones se recibirán hasta las 22 horas del día de hoy, en el local Bompland, 1665.

Yachting

CLUB NAUTICO BUCHARDO

Regata para el domingo próximo

En el triángulo oficial del Club Náutico Buchardo, se disputará el domingo próximo una regata de embarcaciones a vela, por el premio "Eolo".

Para tomar parte en esta regata se han inscripto los siguientes:

Isis, timoneado por S. A. Stegmann; Ibicuy, por D. Benigno Fernández; Curupá, por D. Juan Martín (hijo); Guazú, por D. Adolfo Lanuti; El Plata, por D. Emilio Brunetti; Paraná, por D. Héctor Pisani Casso, por D. Andrés Vanasco, y Pichardo, por D. José García Guerra.

COMPAÑIAS DE NAVEGACIÓN
HAMBURGO-SUD AMERICANA HAMBURG-AMERIKA LINIE

A. M. DELFINO Y Cía. — RECONQUISTA 335

S. A. MARITIMA Y COMERCIAL

PROXIMAS SALIDAS DE BUENOS AIRES

VAPOR	SALIDA	ESCALAS
BAYERN	17 Abril	VIGO-CORUÑA-HAMBURGO
LA CORUÑA	24 Abril	VIGO-CORUÑA-HAMBURGO
CAP NORTE	1.o Mayo	LISBOA-VIGO-BILBAO
GALICIA	8 Mayo	VIGO Y CORUÑA
VIGO	15 Mayo	VIGO-CORUÑA-HAMBURGO
CAP POLONIO	22 Mayo	LISBOA-VIGO-BILBAO
WURTTEMBERG	29 Mayo	VIGO-COBUÑA-HAMBURGO

El CAP POLONIO, ANTONIO DELFINO y CAP NORTE, además de las escalas arriba indicadas, tocarán en Santos, Río de Janeiro, Boulogne y Hamburgo.

En todos los vapores: 3.ª clase especial

Tercer Gran Concurso Nacional
DE LOS CIGARRILLOS
43
PROXIMOS SORTEOS

ABRIL 30	JULIO 31	OCTUBRE 31
MAYO 31	AGOSTO 29	NOVIEMBRE 29
JUNIO 30	SEPTIEMBRE 30	DICIEMBRE 31

Cada uno de estos sorteos comprende 820 premios, entre ellos 2 casas habitación en la C. Federal y 1 automóvil "Durant".

Instrucciones para enviar marquillas por Correo

Póngase dentro del paquete que contenga las marquillas, un papel con el nombre y dirección del remitente.

Escríbase una carta anunciando el envío y dentro de ellas inclúyase la guía o recibo que otorga el Correo.

Es muy importante que la dirección de quien remite, comprenda (CLARAMENTE ESCRITO), el nombre del interesado, el pueblo o ciudad, la calle y número, ferrocarril o provincia.

Si se desea recibir los Cupones por certificado, añádase veinte centavos en estampillas.

CANJE DE MARQUILLAS
PERSONALMENTE Y POR CORREO

ROSARIO	Piccardo y Cía Ltda.	Corrientes 730	TUCUMAN	Piccardo y Cía Ltda.	Las Heras 933
CORDOBA	"	Maipú 286	PARANA	"	España 84
MENDOZA	"	9 de Julio 1439	S. DEL ESTERO	"	Salta 158
MERCEDES (S. L.)	"	Balcarce 450	CORRIENTES	"	S. Martín 1018
BAHIA BLANCA	"	Moreno 169	SANTA FE	Lobra Hnos.	S. Martín 658

Para el canje personal de marquillas, solamente hay establecidas oficinas en los principales pueblos de la República.

P. CCARDO & Cía. Ltda.
CALLAO Y SARMIENTO - Buenos Aires